（中華民國郵政特准掛號認爲新聞紙類之郵件）
（本館開設上海四馬路望平街實字一百六十一號）　神州日報　（日本明治四十年八月十日第三種郵便物認可）
（德律風二千四百二十八號）　（一）

# 神州日報

THE NATIONAL HERALD, SHANGHAI.

中華民國六年四月五日
陰歷丁巳年閏二月十四日
星期四
第三千五百七十八號
今日三大張售洋二分五釐

**江蘇銀行** [illegible]

**江灣大跑馬閏二月明天**

每日下午二點三十分起至五時止……

**商務印書館贈送**

**共和國教科書新國文教案**

**新體算術教科書**

**樣本　函索即寄　不取分文**

**出售銅底木面舊郵通船招請投標**

本局前有銅底木面郵通船一艘出售如有欲購者請速投標截至陽歷四月十號以前投到逾期不收 上海輪船招商總局啓

**民國四年內國公債第四期付息通告**

照得民國四年內國公債本年四月十二日起爲第四次付息之期應將一切辦法摘要刊登京外中西各報俾衆週知除將付息施行通則全文登錄政府公報並由各該經理付息機關……

**民國五年內國公債付息通告**

照得民國五年內國公債本年三月三十一日爲第二次付息之期應將一切辦法摘要刊登京外中西各報俾衆週知除將付息施行通則全文登錄政府公報並由各該經理付息機關……　內國公債局啓

**農商部獎勵　中國明明眼鏡公司推廣克辣克片**

閏二月初一展期一月　特別廉價照碼五折　英大馬路八十七號

**敬謝日本名醫篠崎西醫院　篠崎都香佐**

去冬家姊患濕瘟症勢極危急……

**伯庸醫院**

二馬路大慶里口　電話六二四號

診例　門診　出診　科目　注射療法　檢查◉梅毒早期化學◉新研究最靈戒烟藥

日本愛知醫學士臧伯庸

**喉症可危**

**預防喉症福民片**

**毒漱口藥水**　每瓶二角

五洲大藥房總發行　龐智吉醫生

**注意新式電燈泡**

增光　明省　電費

廣滬西人工部公局電氣處啓

---

**本報廣告價目**

長行第一日每行……

**各埠購閱本報者鑒**

定報例

| | | |
|---|---|---|
| 中國境地 | 全年 | 九元 |
| | 半年 | 五元 |
| 日本境地 | 全年 | 九元 |
| | 三月 | 五元 |
| 西洋各國 | 全年 | 十六元 |
| | 半年 | 九元 |

報費郵費均在內

寄報例

無論何處一律先惠報資……

**財政部印刷局廣告**

本局爲國立印刷機關……　電話南局七百零一號

**中國銀行廣告**

本銀行於民國元年奉政府命令設立以來信用昭著總行設於（北京）分設（直隸省）天津　保定……（山東省）濟南……（河南省）開封　周口……（山西省）太原……（江蘇省）上海　南京　鎮江……（安徽省）安慶……（江西省）南昌……（浙江省）杭州　寧波……（福建省）福州　廈門……（湖北省）漢口……（廣東省）廣州　汕頭……（四川省）重慶　成都……（貴州省）貴陽（東三省）奉天　營口　安東……（陝西省）西安　三原（湖南省）長沙……

**通俗週報大佈告**

**失票聲明**

**失票聲明**

**永濟堂善治毒門要略**

**米歷司戒烟補丸汁通告各界**

今由楊交涉使給示通銷各行號代分銷　總發行所上海浙江路　兄弟大藥房謹啓

**譚人鳳　柏文蔚　張繼　于右任　韓恢　何天炯　等嘉許　兄弟藥房**

**丁牀百美圖下冊出全**

最近經意之作　以天虛我生及其…

公子　女公子　逐幅題詞　王鈍根　親加繕錄　李涵秋　沈泊塵　姊妹花骨　新新百美圖

一元有餘　定價小洋二角

全集總經售處上海望平街神州日報館

社論

◎美總統之演說（大雄）

美總統威爾遜氏四月二日在國會之演說洋洋灑灑數千言約其意可得數端曰「武裝中立似歸無用請國會宣布美德兩國處於戰國地位」是也質其方針亦可得數語曰「供給戰品以助海軍強迫徵集陸軍九十萬人並籌將募款」是也世人苟憶及一八九八年美西戰爭之前美國僅國會決議總統許可已作為戰爭開始即可知一日期後美國國會所通過之決議如贊成威總統演說之意則勢不可逆之美德開戰行將自此開始也矣

雖然一載以來美國艦隻屢為德潛艇所沈抗議復無力兩國海軍如可接觸久已見戰爭之狀態矣即不然美既與德絕交代表下旗回國兩國陸軍若可衝突亦久見戰爭之狀態矣又豈待美國總統宣言國會決議而後兩國始處於戰爭之狀態乎美德兩國皆以疆土不接無接觸之機會故彼此威遲遲而不宣戰至今日美政府既不能隱忍而竟欲宣在戰德國似無重大之直接關係在美國則亦惟擴張整備其武裝中立已也

或謂美國而與德宣戰者將與協約國協力進行以兵力協為相助如續招新軍五十萬人監督募款即其一班夫兵力助協約國其效吾不敢知顧以美國國勢而論強迫徵兵殆不時亦宣要政原不待與德開戰而後行也至財力之援助孰能謂美國人士往日全無接濟協國之事乎然則宣戰之後美之直接加諸德者亦如總統演說所言「惟一見潛艇不得其表示意思即毀滅之」而已然自宣布武裝中立以來美國船隻已無一為德艇攻擊又安得夫將來是時美國防禦船隻之直接效果似不因宣戰而有加也

雖然美總統之主戰演說曾以「美政府之行逕不啻對美國政府與美國人民開戰」為言國人當知下星期美國如果宣戰者亦「防禦」其國之人民財產已至我國人民財產所受影響既與美國迥異又何得率爾效尤而謂須與美國取同一之態度也耶

命令

四月三日大總統令　司法總長張耀曾呈核監獄胡鳴鏖因案判處徒刑並褫奪公權惟其歷年奔走國事不無微勞請予特赦復權等語本大總統依照約法第四十條宣告特赦免其執行並准復公權此令

又令　陸榮廷給予一等大綬寶光嘉禾章此令

內外要電

▲北京▼

◎政府因美國會祇決議對德入交戰態度並不即行宣戰故第三步愈有停頓之勢

◎德使館駐兵今日（四日）已歸由政府派員實行監視

◎外交次長高而謙今日（四日）甫到部視事

◎提田文烈為內務總長因恐國會不能通過已將此議作能

◎法國公使與伍總長因取締京報事發生惡感聞有聯合協約國相戒於伍在外交總長任內暫停交涉以示抵制伍總長早萌去志聞此益不自聊將再辭職

◎伍總長若去職即以高次長代理部務暫不提人以免困難

◎汪大燮今日（四日）午後三時抵京

◎鄭家屯日軍准日內陸續撤退

◎陸督軍（榮廷）將應總統之招還入公府小住數日

◎國際政務評議會將發布經過成績

◎直省長朱家寶又請續假意在乞休聞政府擬定即以該省財政廳長汪士元繼任

◎奉天省議會電致國會謂收買存土偽稱製藥既犯刑律亦禍民生奉民誓不承認等語

◎徐恩元運動撥鹽商籌集實業銀行股款（按即鹽商報效）撥作中國銀行股本

◎武漢商會又來電反對加入協約

◎農商部將修訂礦場警察章程提交國務會議

◎彭家珍烈士（按彭烈士為炸良弼之人）建立專祠已准

◎今日（四日）憲法會議八十一條二項修正案及原案均否決付審議會八十二條俟七十五條解決再議八十三條一項通過二項刪第八章標題及八十四八十五兩條及曹玉德請增一項文為（最高法院長任命須經參議院同意）均通過八十六條修正案有七件說明後時間已屆即散會

按第八十二條原文為國務員受不信任之決議時大總統非依第七十五條之規定解散眾議院即應免國務員之職第八十三條原文為國務員得於兩院列席及發言但為說明政府提案時得以委員代理前項委員由大總統任命之第八章法院第八十四條原文為中華民國之司法權由法院行之第八十五條原文為法院之編制及法官之資格以法律定之第八十六條原文為法院依法律受理民事刑事行政及其他一切訴訟但憲法及法律有特別規定者不在此限第八十一條及第七十五條俱見前日本報不再錄

（以上本館專電）

◎據傳陸榮廷氏近有微恙仍請辭職黎總統曾勸其遷居公府以資養攝陸或不至離京耶昨日命令授陸一等嘉禾章

◎據英文京報段總理曾於二日訪日本林公使三日日使署一等書記官訪見段總理晤談甚久

（以上德文特電）

◎段總理及其他高級軍官多人昨在陸軍部宴陸榮廷時陸演說反對軍人動輒干預政府事務其言尤注意於近日外交政策

◎三日有人在參議院提出議案建議為前美國國務卿海約翰立銅像以報其提倡中國開放門戶政策並攘還庚子賠款以興中國教育

（以上路透特電）

◎馮副總統前日有長文電報致中央政府暗示反對加入協約國方面之意外間推想該問題須視美國此次議會所決之態度如何中國之態度亦可立決

◎政府有推薦河南省長田文烈為內務總長之意惟國會恐終不能通過

◎德國領事裁判權問題近將決定民事刑事歸荷蘭領事代理此外則歸中國官處理即司法官對此頗為憤激反對甚烈謂若如斯決定我等必問司法總長之責任

◎四日憲法會議討論憲法第八十一條大總統所發之命令及其他關係國務文書非經國務員副署不生效力等原案否決旋付審查會

（以上東方特電）

▼南京▲

◎南京造幣廠近奉財政部命鑄造輔助貨幣中元銀幣已於昨日開鑄日可鑄造四萬個

◎[illegible]司法新監中之監獄費原定十六萬元審檢廳以為不敷擬請於本年度酌量加增若干

（以上東方特電）

▼漢口▲

◎漢口總商會聞中央加入協約問題有進行之勢故又於昨分電政府及議員竭力反對

◎殘留漢口之德國人現有男三十七名女十一人小兒九名合計五十七人

◎王督軍決於漢口德國租界設特別警察隊選拔北洋第二師之兵百二十名教習警察事務習練三月之後與現警察隊交代

◎武漢之小輪船公司以漢口德國租界已歸中國管理呈請當局准其於該租界河岸設立碼頭

◎日本瀨川總領事因公赴京定於明日乘坐京漢鐵道火車北上歸時取道天津濟南青島回漢

◎美國女飛行家史天孫女士一行於二日來漢定於七日在中國跑馬場飛行日下正在準備

（以上東方特電）

▼奉天▲

◎在鄭家屯之日本軍隊定於明日起[illegible]一星期內全部撤退由中國官派兵一營前往填駐昨已由省撥隊矣

◎赴日特使汪大燮氏由大連來奉昨夜至省駐節興業銀行今日赴張督軍午餐會午後三時十分乘京奉火車歸京

（以上東方特電）

▼東京▲

◎鄭家屯四平街日本軍隊因事已解決決於二十日撤退

◎美國紙價漲價三成日本紙不日亦將漲價

◎俄雖參與歐戰昨年來仍在北滿為軍事設施（一）公安嶺上設砲台三座（二）在夫拉爾克（譯音）地方設砲台四座（三）滿洲里以西至呼倫貝爾設戰壕二十一條（四）採掘同地鐵路沿路煤礦惟不他運當係親德派企圖單獨講和豫防日俄衝突故為之備觀俄政府處置此事態度當可知其真相

◎英政府獎勵創設特種銀行以期發展工商業（一）英國貿易銀行定資本金一億元收足半額與英國貿易組合同時開辦（二）英意銀行資本金一千萬元與意大利信用銀行公同組織已開辦（三）組織俄京英國銀行謀代德支配俄國金融（四）俄英銀行增加資本與俄京英國銀行聯絡以與美國銀行對抗

（以上本館專電）

◎俄都電云臨時政府規定刑法軍法全廢死刑改為有期徒刑或無期徒刑已於前月二十五日公布矣

◎中國交通次長王黻煒氏以交通視察團四日行抵下關預定五日入東京

◎倫敦電云英國外相捷魯林言明英國若欲保存今日之國體則與政府無論何時當應媾和談判之交涉云云

（以上東方特電）

▼香港▲

◎星報梧州訪員報稱三月三十夜梧州大火燒去海岸棧屋約英里三分之一及店房民舍一二百戶斃三人

（以上路透特電）

▼快信▲

▼蕪湖▲

◎宜昌德領事前日乘下水招商輪船過蕪駐蕪安武軍馬統領特派副官率兵八名與警廳江岸巡官帶警四名隨輪護送至甯即行返蕪

◎皖省財政廳長鄭士敬君月前赴京會與財政會議後在蚌埠盤桓數日昨日午後鄭君始由甯乘招商輪過蕪晉省

◎此間各界慈善家發起組織濟良所現正在籌備進行詎有某某等數人從中破壞於是無形消滅

◎安武軍備補營管帶馮秀儒昨日乘安豐兵輪拖帶民船三隻由甯裝兵二百餘名過蕪進省茲據軍界人云確係倪省長新招之衛隊

▼杭州▲

◎浙籍眾院議員公推陳燮樞起稿提出查辦齊耀珊案他省議員連署者多至五十餘名

◎陸軍第一師第六團（現駐紹興）現屆退

伍之期 業經照師長呈由督軍 核發恩餉 逾期原籍

◎省議會 議員未報到者僅十三人 業由該會議長分別函催 到省

◎司法部特派部員 程鴻元 來浙 調查監獄辦形 業於昨日乘快車抵杭

◎吳興縣 知事呂倓愷 例迴 避本省 遺缺已由將委 候補知事 龍斌署理

◎旅浙 安徽會館定四月八號開會 改選正副會長 暨各府董事

◎高等廳 經廳長昨委任王寶謙為 紹興縣承審員 王廷甲為蘭溪 縣承審員 鄭國棟為蘭溪 縣承審員

▼內外要聞▲

◎美國會解決對德問題

▲決議美德間已具戰爭狀態…▲意謂▲時可以宣戰矣▲

二日華盛頓電 和平派 之代表 據見在參議院與外交委員會占上位之共和黨洛巨氏請其投票反對開戰 洛巨氏答稱威爾遜總統如主開戰彼擬投票贊成 代表之一起而擊之 為洛推倒於地

二日華盛頓電 威爾遜 總統入國會議事室時 門外萃人歡呼 不啻當其宣讀演說詞時歡呼之聲不絕於耳 愛國熱誠沛然流露 威爾遜總統謂至美國從不屈服於非正道 美國當以經濟種種輔助協約國 及依據普及軍役編練陸軍數言 時全會大聲喝采 迨威爾遜總統請國會宣布美德間今已具戰爭狀態時 衆皆起立大呼贊成 演說詞讀畢 衆皆起立 揮小旗歡呼之聲令人耳聾 和平派中人間有附和者 二日華盛頓電 威爾遜總統演說既畢 國會遂無舉動即休會至下星期二日 二日華盛頓電 衆議院開會時 議院牧師演說 謂外交與情理今日似都失敗 吾人本惡戰爭 但苟為他人強迫作戰 則凡屬美人均將贊助威爾遜總統 以衛國家云

頓電 **國會今日開特別會議解決與德國開戰問題** 二日華盛頓電 克拉克氏復被舉為議長 民主黨可確在衆議院占優勢 威爾遜總統已將演說詞付印 國會預料威爾遜總統將於議宣布美德間具有戰爭狀態 故已草擬關於此事之決議案 愛國熱誠洋溢 全城各戶窗間會懸掛國 男婦均於衣襟佩一小國旗 兒童入校者亦携旗而行 二日華盛頓電 衆議院外交委員會會長 弗納德氏提出決議案如下 德政府近今之行動實不外作戰以抗美政府與美國人民 以故美國參議院與衆議院特在召集之國會中 議決美國與德政府間已具戰爭狀態 美國今不得不正式宣布 授權總統即行設法置國家於防備安全之地位 及施用國家之全力 並所有之資財作戰 以拒德政府 俾使爭端得勝利之結局 云云 德文報 二日華盛頓電 美總統威爾遜氏今夜八時在國會演說 民主黨黨員克拉克氏復當選為衆議院議長 衆特拉特氏在國會提出一決議案 請宣布美德兩國已在戰爭狀態 并準備繼續戰至於最後成功 但此決議案因共和黨首領組織衆議院遲遲未就 致未開議 華盛頓市中主戰黨及和平黨擁擠擾擾 上議員洛治氏昨為和平黨所毆擊

◎美總統於國會宣布對德方針

▲擬強迫徵集新陸軍五十萬人▲

▲美與邦交未嘗言及不致破裂▲

二日華盛頓電 威爾遜總統 致國會詞 首述德國潛艇戰爭之發展 痛言德國此舉之殘惨 謂販濟比災之船隻 雖經德國給予通行券 且被擊沉 絕無憐惜之情 亦不顧及公法 凡人道觀念及世界交際賴以維繫之了解 德政府悉不之理 德國今所施行反對商務之戰爭 即反對人類之戰爭 與各國執業 吾人於擇定行動之際 所抱之目的 不為報復 亦非表明強力 但不過擁護人道權利而已 蓋吾人乃擁護人道權利者之一也 德國潛艇在實際上確為暴徒 不可與鑑艇及拘捕敵船之商船相提並論 故武裝中立在今日似難通用 以常識言之 惟有一見潛艇不待其表示意思即毀滅之耳 德國曾諷示其意謂武裝商船當視同海盜辦理 德國既有此妄解 今若採行武裝中立 其為害將有甚於無效者 吾人不能擇行唯命是從之一途 吾人今任國家最神嚴之權利被人侵侮之一 齊心協力所反抗之暴行 實傷吾人生之根本 是以余服從余所認為余之憲法上之責任 無所猶豫 特勸國會宣布德政府之行為 不啻對美國政府與美國人民開戰 並正式承認德國所加諸美國之戰國地位 並即設法不獨使美國防務更為周密 且當竭美國之能 盡美國之力以使德國俯就範圍 以此戰局 此余所屬望於國會者也 威爾遜總統言及美國對於與協約國協力進行之急需 謂美國必須羅致其種種特質上之能力 以極豐裕而極有經濟極有效力之方法 供給戰品 以濟國家之需 俾海軍得有迅速完全之配備 以應敵國潛艇 余並主張 **陸軍當強迫徵集 國會宜准許續招五十萬人** 云云 總統提出 **監督募款** 辦法 務使戰地國民無戰品缺乏之虞 總統續言曰 俄國人民今亦成爭取自由公道與和平之軍 援救和平 破壞實業之陰謀 常由德人指使贊助而成 足見德國一遇機會便欲侵取之心 此種事仲已經法庭證明 觀於德政府致駐美德使之文 德國之惡謀 不言可知 此種政府 決不能為民政國之友 但為民政國之危害 吾人不辭與天然之仇敵交戰 苟不得已 吾人當以國家之全力抑縮其安 余吾人無自取之目的 吾人既不欲土地 又不欲賠款 吾人之所以願犧牲者 不過護人類權利保護人之資耳 人類權利 苟得保障 則吾人於願已足矣 總統又言美國對於 **始終未言及美與邦交美與一時不致開戰 由此可見** 德國人民不懷仇意 美國不欲損礙德人 今之決裂 乃美國對於德政府人道使用權利無責任之政府作武裝之反對 美國將有機會以證明對於美境內數百萬德產及與德人表同情者之友誼 彼等苟不反對吾人 則吾人必向美籍德人證明之 惟不忠順之行為 自當嚴辦 **暴動或不可免** 但不幸及於局 且除少數無法紀者外 必不為人所贊成云云 總統最後之言曰 余不得已請國會如是 蓋言此乃 **余痛苦無奈之責任 從此以往 或將有數月之猛烈試驗與重大犧牲 導此偉大和平之國民 趨入極可怖之戰局** 誠屬可怖之事 惟**文化不可不保全 而權利較和平尤可寶貴** 我人加入戰局 犧牲生命與產業 亦足自豪 吾人當灑其赤血 用其能力以保持吾美國所以有幸福有和平之原則 上帝其保佑吾美國 蓋美國不能舍此而有他種之行動也云云

◎收回德租界之善後

▲臨時管理局章程六條▲

我國 接收津漢兩處德租界後 已更名為特別區 什誌本報 唯政府對於以後管理方法 特由 內務部呈請大總統 以天津警察廳廳長 楊以德兼充 天津特別區臨時管理局局長 以漢口警察廳廳長 周際芸兼充 漢口 特別區臨時管理局局長 並擬定 臨時管理局章程六條 不日即可實行 茲錄於左

一 臨時管理局置 局長一人 承省長之指揮監督行使左列各職權 (一)管理該區內警察及其他一切行政事宜 (二)實施警察處分及其他行政處分 (三)監督自治事宜 但關於外交事件應會同特派該省交涉員辦理

一 臨時管理局置助理員 如左 其員額由局長酌定 呈由省長咨行內務部備案 (一)主任局員 (二)局員 (三)顧問 (四)雇員 (五)司書 前項 助理員除主任局員外不限國籍

一 局長對於該區內各項事宜認為有設置機關分別管理之必要者 得呈由省長咨行內務部核辦

一 該區內原設各機關有 毋庸裁併或變更者 得仍其舊

一 局長發布各種單行章程 應呈由省長咨行內務部 核定之

一 凡未經規定事宜由局長 酌擬辦法 呈由局長呈由省長咨行內務部暨各主管部核定施行

◎俄國革命與遠東影響 (譯者香草)

▲辛博森博士之言論▲

二日英文京報載辛博森君論 俄國革命 關於遠東最後之影響一文 原文頗長 茲節譯其關於 中國前途之後半篇 於後以資研究

中俄 兩國 疆土毗連 數千方英里三百年來 兩國關於 **土地之控制權** 又屢有爭執 職是之故 俄之革命乃於中國人民有非常之關係者也 十七世紀之初 俄之「沙」(俄人皇帝之稱) 曾因欲得黑龍江 與清初諸帝 開釁 卒被擊敗 然雖未能得志 而因兩國壤地密接 關係漸繁 故清廷對於 西方諸國所持之 閉拒政策 並不同一強烈施諸俄人 誠以彼與中國土地上之接近 應保有某種之權利故也 十九世紀中 俄之突拉維愛夫阿穆斯基氏及伊格耐梯夫將軍之 外交政策所以成功之故 由於此項原因者實較多於一般史家所知者也 十、年前 李鴻章 氏與俄國訂立特別條約 蓋印其遠大之心 殆有鑒於日本敗俄中國之後 遲早遠東之大局必將動搖此兩陸地大國間之關係 而完全變之也 李氏深謀遠慮 **實欲引俄國以抵制日本** 彼之計畫在使在一區域中之中俄兩國人民之運命混合而不可分 此計畫雖似未嘗有效 其實彼確已造成一種實現 使某種問題非兩國提攜 有不能解決之勢 此即今日情形之與疆界說也 今俄國沙主義之崩潰 **不獨為李氏先見之紀念 且為未來事之預兆** 沙主義之在俄國 無異帝王主義之在西歐 以前頗能號召人民 予彼等以一種團結意識 然卒及末流變成一種非俄羅斯的思想 蓋俄國人稱本富於民治自主之精神 並為思想含臨時活動之天才 而沙主義之實施不啻將俄人此等精神天才 蹂躪殆盡矣 今沙主義既經破毀 從此俄國將不復束縛于狹隘之方式 彼之觀察力既漸漸 **編及於彼 廣大疆域之邊陲** 必能覺悟其真利益之所在 且知彼之民主政府 當與中國之民主政府互訂一正當之協商 將能調整 **遠東 問題** 之全部 而使擾亂和平之真源 歸於毀滅 此乃彼所負使命一部分 亦即中國所負使命之一部分 此後二十年間 足惹一般人之注意者 必為此一問題無疑矣 然則擾亂和平之真源為何物 曰日本之理想武力政策是已 日本之國家不但以德國官僚主義為其組織之本 且視其元首之一人為一切權威之源泉 元首號稱出自天命 此不獨忘卻今日為何世紀 直不啻對於時代而宣戰矣 日本採用議會政治已三十年 而國內政爭 時時觸務 此即天皇主義與立憲主義不能並立之明證 蓋此兩事存根本上性質不相容 此留則彼必去 斷無融洽之餘地也 今日此項原理 已得兩重之顯明 不獨時代之酵母在日本自身上活動 而區隱騷亂 且有兩種大元素從外面加以逼刺 大元素維何 即中國及俄國 均要求二十年來未解決之事情 須予以自然之調整是也 故今後有二途必出其一 **或則日本自起革命 如此使朝鮮恢復自治** 如波蘭之得於敵戰者相同 **而遠東大局因而復得一正當之狀況 或則在不甚遠之未來** 吾人將見兩友邦之國會將以一種新式之壓力為目的而訂結一政治協商之計畫 此項壓力或取社會經濟的形式 而在實施上將具有宏大之効果也 **須知俄華二國斷不能容忍彼等之邊疆上有一高等組職之武力理想國家如日本者耽耽於其側** 正與西部歐洲之不能容忍武力之國如德奧者 此後依然存留同一情形 凡一國之事一旦操於非由選舉而出之人之手 即一日不能覓得共同調和之餘地 俄國土地包括亞洲之半 故俄之革命既為一種歐洲事情 **亦為一種亞洲事情** 其將來影響於亞洲者亦必與影響於歐洲者無以異也 俄之革命 接蹤於中國之推翻專制而起 其為對於日本之一種聯合大質問 有何待言 此項質問 日人殆尚不明所以解答之詞 然日人苟不表示其能適應於四圍境況之品性 則自然之往命終能證明彼等不可免之運命耳

◎二日之憲法會議記事

本月二日下午一時 憲法會議開會 出席議員 參議院一百八十八人 衆議院四百十八人 始足法定人數 宣告開議 議長王家襄主席報告兩院請假議員二十餘人 王伊文等對於廖炳薰等三議員請假有疑義 無疑義爭持不已 卒付表決 多數准假者二人 不准者一人 餘均無異議 又費十五分鐘 至二時二十分始克按照議事日程開議

▲七十九條原案通過 原案第七十九條文為(國務總理及各部總長均為國務員) 議長宣告此案無人修正 亦無報告請發言者 即付表決 時在場議員六百二十七人 四分三為四百七十一人 起立贊成者五百九十一人 通過

▲請增一條當歸否決 蔣義明請於七十九條後增加一條文為(國務員處理國務以國務會議行之) 湯漪反對 謂如規定此條 將來必生種種困難問題 餘無討論 即付表決 贊成者共六十三人 否決

▲八十條亦原案通過 原案第八十條第一項文為(國務總理之任命須經衆議院之同意) 居正修正(國務員之任命須得國會之同意) 葉夏聲修正(國務員之任命須得衆議院之同意) 湯漪說明原案條文起草時之旨趣 謂當日起草此條係根據英國政治上之慣例 然對於中國政治之前途 將來總希望非得議會多數黨之領袖不得組織內閣 故現規定同意權即係及於總理 亦無不可也 旋即開始討論 贊成原案 反對修正案者為 蘇毓芳 易宗夔及衆議員三人 反對原案 贊成修正案者為 李有忱 呂志伊 宋淵源三人 即有人提起討論終局 先以居正修正案付表決 贊成者一百四十五人 否決 次以葉夏聲修正案付表決 贊成者二百五十三人 亦否決 又以原案付表決 時在場人數同前 起立贊成者五百四十九人 通過

▼接第三版▲

# 絹莊

吸 三砲台 香烟

花色繁多久
擇生厭惟此
香烟可以免之

三砲台香烟可向環球各處
上等售烟家購取小包十支
或二十支錫罐五十支出售
三砲台香烟係
英美烟公司所自製自行
發售者也



# 生髮膠

能使光軟烏亮

髮乃血餘血枯髮落本主人由理化學考出一種生髮膠以活血生髮諸藥化煉成膠香而清潤而滑融流血液係生髮之第一妙品專治病後產後陰虧原虛血衰脫髮等患男女均可充髮量生或髮黃髮白久搽能烏黑滑亮如剃髮之後常刷柔軟光可鑑人由本醫藥室一家發行以來治好已指不勝計售價每瓶大洋半元每料六瓶洋二元五角正又製一種(咬髮藥)咬髮者保生去之髮根上有白點謂之咬髮若不早治久癬變爲禿頂此藥專治此症驗屢屢常每瓶大洋四角每洋三瓶

上海盆湯弄集益里對門 人壽醫藥室

照總明藍龍商標餘年氏小 外埠藥房均有經售 症監製



# 請君讀此証書

未服首殺藥片之像

服後首殺藥片之像

人體重量可增多十磅或十二磅之奇效不待說明想諸君觀此圖即能之矣

首殺藥片未發明以前凡體質羸弱者千方百計欲求康健概不可得卒以瘦弱之體而終天年殊爲人道歎息今幸此藥片發明能轉瘦而爲康健能除悲愁而增歡樂造福於人道豈淺鮮哉 凡瘦弱者將見羸瘦之身悠然而轉爲雄壯輕弱之體潛然而加其重量雖每日見面之親友亦驚訝而不知其何由所致況服法極爲便易食其所欲行其所爲無少阻碍於事體實爲益世濟衆之奇藥也

蓋此藥片併無油類牛乳酒精或鴉片嗎啡等參造純爲醫學中最滋養之物品所製成因首殺爲滋養品之首也 每一瓶內裝四十粒 英洋一元五角每六瓶英洋八元購買六瓶者遠近勿論郵費一概在內

中法大藥房 中外大藥房 五洲大藥房
中英大藥房 同濟大藥房 南洋大藥房
合衆大藥房 中西大藥房 華英大藥房
大陸大藥房 [illegible]大藥房 華美大藥房
羅威大藥房 [illegible]大藥房 通濟大藥房
及天下各埠經售西藥者均有出售

中國北邊總代理處 上海博物院路十七號 新順發洋行

英國倫敦 美國紐約 首殺藥房啟

# 仁丹之告白

▲仁丹係日本醫界之泰斗醫學博士三輪德寬先生並井上善次郎先生兩大家合議製方不惜巨資專撰高貴之藥料在於廣大完備之仁丹製藥廠嚴正董督行處修故以其藥效卓越眞稱寰球獨步

寰球無二 常備神藥

以故身有病 須從速購用仁丹除治所有一切毛病 雖無病人 亦身邊常備此丹預防不測之急需●家居座臥●出遊行旅●上船搭車●時疫流行●訪人請客●演說談論●聽戲酒筵等時宜須携帶此靈丹

一、各處馳名大藥房洋貨舖均皆代售賜顧仁人就近購爲荷

總經理 上海河南路第八號 東亞公司仁丹部

主治

傷暑中寒 頭痛目眩 食積不消 水土不服 酒醉船暈 虛弱貧血 腹痛吐瀉 瘧痢溜飲 時行瘟疫 卒中昏倒 精神鬱結 虫蝕牙痛

其外一切危急諸症服用此丹則能消毒除疫眞有起死回生之靈效

仁丹最大長處

●仁丹揀撰高貴藥料製成能心腑合以故居常服此丹能防驅疫於未發併補血輔弱爲強其卓效如神而且其味齊秀其香馥郁隨噙二三粒忽覺心神爽快併除口臭兼使聲音明亮故爲口中香劑亦頗妙

●化食消毒防疫通氣效驗顯靈是以每食後服用此丹必免嘔吐各症之患

●喫烟喝酒之前後咀嚼服用此靈丹一二粒即覺異常美味併能除祛烟毒酒害

價目

▲試服用 日金五錢
▲小包(一貼裝) 全拾錢
▲中包(三貼裝) 全貳拾五錢
▲大包(七貼裝) 全五拾錢



# 新鮮牛痘苗之說明

每支種五人 保管可出

上海近來天花稀見皆因華人亦知播種牛痘既保嬰孩又杜時行危險如外省及鄉僻均能施種牛痘預防各症西人每易一地因水土關係先施防疫流行各症之傳染也藥房營業有補助社會衛生之職非徒藉廣告賣藥然製藥治病不可不慎不敢以不良之物貽害於人此書印送十餘年今因紙張油墨印工無一不貴各埠索閱須寄郵票三分如能自種牛痘所費無多既保自已較諸請醫施種所費不同耑此奉告各界注意 衛生

送衛生指南一書專備遠省及鄉僻得此書爲百病之稽考臚列藥品二百五十餘種對症服藥立起沉疴如欲函索請寄郵票五分空函不復上年又編(育兒必讀)一書詳載種牛痘法一閱瞭然便可施種牛痘之嬰兒又可顧全嬰孩之造福非淺敝藥房所批發之牛苗按日定製異常新鮮每支種五人保管可出衆施種牛痘者函購尤當特別優待也此佈

上海四馬路棋盤街轉角五洲大藥房啓



# 泰西大藥房

本藥房開辦多年向持穩健主義不敢稍涉浮誇致蹈空言不實之通弊幸蒙各界人士所深信去歲將營業部遷移後力求擴張以期普及特向歐美各國著名藥廠定購各種原料藥物醫療器械化學用品照相材料以及化粧各品無物不具無美不備凡軍營醫院外科產科應用一切刀件藥物定作比他家克已以供採購并聘有醫

衛生藥品 藥本家研究有方自製本牌各種家用 功效則靈驗異常 裝潢則概從特別

香皂 香油 香粉 香水

精美 擇近又新發明 採 治血

避毒丸 專治花柳梅毒皮膚風濕諸症

效驗卓著 聖藥發售以來蒙諸君購服

書 以明功用故印發送并備各藥另詳

日仿單門數繁多不及備載如蒙惠顧請至英租界拋球場三馬路口本藥房採購任歡迎

營業部謹啓



農商部註冊國貨展覽會特等獎

# 中國精益眼鏡公司

巴拿馬萬國博覽會特獎銀牌中國首創第一家自製托力克鏡片

總公司 上海英大馬路泥城橋東

分公司 北京 天津 漢口 長沙

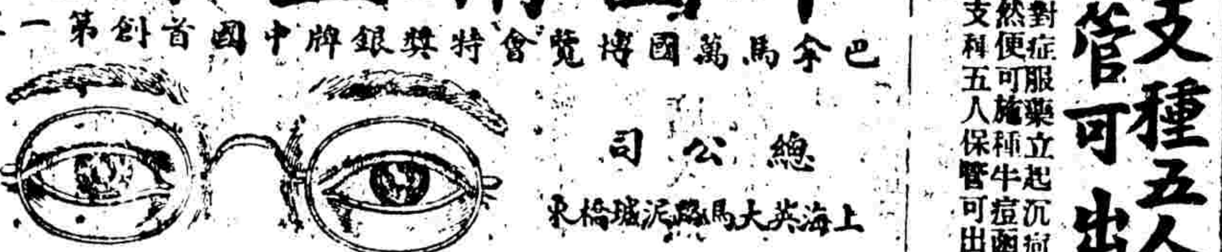

本公司自製各種光學鏡片頗承各界交口稱美即西洋各國光學專家亦稱爲我國獨一無二之新製品 蓋非特驗目配光運機磨片量面裝架種種專門技術爲惠顧諸君所目睹即自製金銀各式鏡架亦無不精益求精力求新異固不敢以不對光之鏡片損人目光亦不敢以不眞實之僞貨自損名譽 茲將本公司特色再佈於下(一)電光驗目室及磨片各機坊可領客參觀以表新藝(二)本公司係美國畢業光學專家所組織故不論遠近皆可正散 各光片凡東西洋專家所能造者本公司無不照造照配(一)光片既係定製出貨(二)本公司所製中國眞金包金色既與時樣同貨不遲至一星期亦必同時既配光定貨後極遲至一星期亦必自製金銀各架外添備西洋剛邊及夾金兩種亦能拼配 各人面部裝配

天蟾舞台閏二月十四夜戲全體藝員拿手傑作

每逢禮拜三六禮拜日准演日戲全體藝員一齊登檯

夜戲特別減價 三層頭等一角 特等二角 頭等正廳三角 特別官廳五角 特別包廂五角 特別花樓七角

# 趙君玉 蓋叫天

(二本)虹霓關 代演雙齣 頭本二本玻璃恨(熱心愛國替父報仇)

(雙演)收關勝 代演雙齣 報一箭仇史文恭

# 小如意 常小曾 楊月樓 林樹森

鎖雲囊 代演雙齣 頭本二本玻璃恨

白蛇傳

二本虹霓關 代演雙齣 頭本二本玻璃恨

下河東

即晚新排黑龍江故事哀情警世好戲

# 玻璃恨 頭本 二本

(熱心愛國) (替父報仇)

是戲爲黑龍江故事招募士丁虐待同胞因忿成仇陷害碧玻璃之父愛國女子欲報父仇多方蓄心均不能如願無隙可乘巧計忽生賣入青樓卒爲苦心報復其中情節離奇令人可歌可泣以本舞臺名角如林匹齊配整唱做入妙獨具精神是晚全體藝員均煩雙齣拿手傑作並特別大減價歡迎來賓各界賞音盍興乎來

# 大舞臺

價目 特別包廂七角 特別官廳五角 二等正廳三角 三層包廂二角

閏二月十四夜本台特聘南北馳名文武藝員煩演雙齣好戲

# 張桂芬 賈碧雲 王又宸 趙如泉 姚俊卿

探窯 王大人 反長安 薛平貴

算糧 王寶川

武家坡 薛平貴 迴龍閣

別窯 誤卯 薛平貴 三打 招親

探窯 王寶川 反長安 高士杰

全本紅鬃烈馬

聘請南北馳名最優等文武鬚生煩演拿手好戲

# 楊瑞亭

全本紅鬃烈馬

大舞台 二月十四夜准演拿手好戲

小桂枝 范少山 呆大做親

小寶林 三本八十八扯

小寶芬

(賈碧雲) 姚俊卿 王永利 殷春虎 沈韻秋

全本紅鬃烈馬

楊瑞亭 (王又宸) 趙如泉 張桂芬 萬盞燈 楊四立

全本紅鬃烈馬

天蟾舞台十四夜戲 (二馬路新新舞臺原址)(電話三七零二)

小如意 收關勝 趙君玉 二本虹霓關 蓋叫天 史文恭 管海峰 趙君玉 小楊月樓 玻璃恨

---

# 繡雲天

在四馬路大新街口 電梯二角 盤梯一角

# 今天請看賽燈大會

禮聘硤石王店商界諸君紮成亭閣樓台各種異樣大小燈彩

二層樓商場 百貨俱全 四層樓彈子房電話 上四千九百七十二 下四千〇九十六

| 樓下 | 二層樓 | 三層樓 | 四層樓 | 五層樓 |
|---|---|---|---|---|
| 小京班 羣芳 (日)二點至五點 (夜)七點至十一點 | 別有趣館 中西菜 中餐券半元 普通西餐券半元 特等西餐券一元 梯遊資在內 | 培德社 女子新劇 (日)二點至五點 (夜)八點至十二點 | 電光影戲 (日)二點一刻至四點半 (夜)八點三刻至十一點；邱現榮文武教法 一點半至二點一刻 七點半至八點半；邵文濱中西時調 四點至六點 十一點至十二點 | 吳玉蓀 玉蝶 三點至四點；謝鴻飛 三笑 八點至九點；范少山 蘇灘 九點至十點；女唱書 (日)四點至五點半 (夜)十點至十二點 |

◉ 十四日夜戲 ◉

| 女子新劇 | 小京班 | 影戲 |
|---|---|---|
| (日)帽記 (夜)尖嘴姑娘 | (日) 周云芳 御林郡 楊慧芳 取洛陽 韋桂芳 鐵蓮花 吳蘭芳 開山獻佛 代演大鋸缸 (戲)黃永芳；(夜) 楊慧芳 五台山 黃勝芳 吳蘭芳 花田錯 (戲)章桂芳 黃永芳 (三本)鐵公鷄 | 天假良緣 |

月季券價目 電梯每本六元 盤梯每本四元 小京班 如有喜慶堂會者相請演邀至雲天樓接洽

# 勸業場 邑廟豫園

● 游藝時刻一覽表 ●

下層 影戲 日 三時半起至四時半止 四時三刻起至五時三刻止 夜 八時三刻起至九時三刻止 十時至十一時半止；劉應順 髦兒戲 六時至八時 十一時至十二時止

二層樓 華子卿 改良宣卷 一時一刻至四時一刻；謝鴻飛 三笑 三時一刻至四時一刻；吳玉蓀 白蛇傳 四時一刻至五時一刻；鄭少賡 蘇灘 五時一刻至六時半；華子卿 改良宣卷 六時半至八時半；吳玉蓀 描金鳳 八時半至九時半；鄭少賡 蘇灘 九時半至十一時；吳品如 張鳳祥 戲法幻術 十一時至十二時止

三層樓 鳳鳴社 女子新劇 開演時刻 日 一時半至三時半 四時至六時 夜 七時至九時 九時半至十一時半

四層樓 筱桂蓀 也是娥 二時一刻至三時一刻止 五時半至六時半止 七時至八時止；津京天津新到班 筱桂蓀 筱卿春 孟青亭 十不閒 大鼓 月樓 永旺 姚文斌 筱翠蘭 快書 翠蓮 十時至十一時半止

上午十時後 下午七時前 下午七時後 價目 電梯二角 盤梯一角 游資每客五角 中菜 特等一元 大餐 頭等五角 價目在內 請客定奉送門券

北來車輛免查捐照 南北線電話一四千四百六十九 一百三十七號

# ◉ 孫菊仙奉勸黑籍同胞 ◉

僕年七十三歲斷鴉片豪王君培元相助施劑百日戒淨迄今四載有餘並無舊病今與鴉片末日有欲早脫苦海者請至著路乾記波路弄氏強腎院必能立見功效

農商部註冊獎勵

# 中國明明眼鏡公司

中國第一家創製托力克灣形鏡片

夫人之於眼最為大故講衛生者無不以保護目光為先若目光受損或運用過度必致心神不快腦力漸衰頭暈等患因之而起久則遇事健忘聰明者反呆滯與其保護之法須由光學專家驗目配鏡以補救其損者之化學鏡片則不特講究增補目光且精神暢適智慧益增雖有飛沙揚塵日光烈炬亦不致受其侵害一舉而數善備焉敝公司於光學一道最為講究故驗光製鏡悉能獨出冠時久為全界所信用至品物之精其光其餘事已

▼國內外要聞▲

▲第二項修正案通過 原文第八十條第二項文爲（國務總理於國會閉會期內出缺時大總統經國會委員會之同意得爲署理之任命）張玉庚修正除國會委員會之同意當然删去外加一但書文爲（但須於次期國會開會後七日內提交衆議院追認衆議院不認時須解其職）羅家衡修正 亦係請加一但書文爲（但繼任之國務總理須於次期國會後七日內提交衆議院同意）無討論即先以張玉庚修正案付表決贊成者三百十五人否決次以羅家衡修正案付表決 時在場九百九十三人四分三爲四百四十五人起立贊成者五百零二人通過

▲請增一項亦歸否決 段世垣請於八十條後增加一項文爲「一院否決之國務總理於同一會期內不得提出」其理由係因最近政府提出之外交總長之諮詢案即因約法上未有此種明文規定遂致對於國務總理若既不能得同意於衆議院已呈不可思議之現象尚復有再行提出之事發現乎呂志伊則贊成增加此項格輔成贊成此項意思不贊成規定於憲法之上謂將來修正國會組織法時可再規定此條云云無討論即付表決而檢查在塲人數參議員足法定數之而有餘衆議員則八少人時有衆議員而坐在參議員席上者舉起搜索得二三人然衆議員方面仍少四人不得已乃命秘書至衆議院預算審查會請來四人乃湊足法定之數以段世垣增加一項付表決贊成者六十餘人否決

▲八十一條原案通過 原案第八十一條第一項文爲（國務員贊襄大總統對於衆議院負責）鄭章要修正「國務員執行國務對於衆議院負其責任」此外修正案尚多因提案人未出席打消在場議員對於本條無討論先以修正案付表決贊成者寥寥數人次以原案付表決在場議員五百八十七人起立贊成者五百六十三人通過時已六時宣告延會

◉康南海反對加入協約之意見（續）

▲致大總統段總理書

歐戰於我何干而擾害吾民若此竟今尚未加入戰團之時惴惴已若斯之甚變誰生陷荼毒四海若夫加入戰團之後供給糧食物料無限以歐美之富出其重價以易吾糧料物價可由數倍十倍至百倍吾國人食者多向例禁米出口而未開禁盜朽腐則吾國米麥僅足供民食而無餘可見矣然向者安南緬甸暹羅運米之來乃足彌縫若許出口無限則始而大漲繼而乏絕若歐人不食米則向來何必力爭米禁若米國此弛禁豈人先自强爭而麥豆與物料無論也今英德互以絕糧爲戰策今吾國當職此之由明西班牙以糧食不足罷工意大利以糧食不足內亂即今俄京之變豈有他哉麵包不足而已恐至時麵包之禍延至我國矣未能戰德而先自戰未能絕奧而先自絕也若論民於外供人戰具以吾不數之民爭當他國聯軍一隊截不以當苦力以當前敵若工則如器械當前敵則如牛馬七國之所需用經年之所戰爭何難死我百數十萬衆政府雖不恤民何致死百萬之民而殉外爭乎此猶言其多者吾與德奧絕而依附於協約國則協約國之外益爲孤立而條約或且有加增更不得不爲協約國是聽協約國之中若有所徵求不敢不聽若有所調遣不敢不聽若欲代我統率其兵不敢不聽若欲代我訓練其旅不敢不聽浸假欲代我理財籌款亦不敢不聽若稍有不應則懼盡失若稍一戾之則已爲半主國矣已成附庸國矣實則亡國耳故一加入後前者隨人而唱于後者隨人而唱唱俯仰依人無能自如積之以漸事所必至勢所不能免也塞維維馬尼亞國亡家破民皆荼毒加入戰團之效也目前提車者不知悉至是求若今守中立時從容顧盼綽有餘裕何可得哉何況及突頃者俄國內變傳聞殊異或爲德人所爲或謂反對親德者之所爲夫使德黨所爲則單獨媾和固易即反對親德者所爲則强德乘俄之內亂驅兵直北加以帝黨諸將之怨憤也必爲內應俄國共和新造內亂正殷何能當得敵百萬節制之師呼今德兵已日行東北則俄之終也亦必見敗而先單獨媾和矣而我於今乃始加入戰團何其反哉故謂中國必加入然後能自存不待言而知其大謬矣故加入戰團之害如此若其利益則何有哉彼言加入戰團之利者一曰加關稅也免賠款也大借債也夫加關稅之事東鄰所關至重今已不允餘國必日待加入戰團然後商之若加入後各國仍不許則又若何假令東鄰不爲難而七國皆見許矣其餘有約各國與我加入戰團無關也

（未完）

◉俄國革命風潮記（十八）

二日俄京電 舊朝各員如總司令部回京司令部之兵欲派代表入京歡賀下院亞力克齊夫將軍已任俄軍總司令南軍司令[illegible]將軍電告陸軍總長高區柯夫氏謂全軍準備已竣

三日倫敦電俄軍司令部泰晤士報訪員電稱俄國決議照英法戰爭內閣制以名員七人組織戰爭內閣及擬將軍制大加改革俄國陸軍堅抱仇德之念今顯然明視該訪員並述及目下俄國陸軍之實力指詞頗爲含蓄又謂當革命之時俄皇欲由前敵調兵入京恢復威權因亞力克齊夫將軍固諫而止將軍對於此舉煞費苦心

一日俄京電 軍人示威主張共和者繼續無已今日有預備馬兵一聯隊通衢遊行至下院攜一大旗上書第一共和衛軍第一騎兵聯隊工人職軍隊代表會會長斯柯比里夫氏曾向下院外聚集之人演說謂爲自由之敵者其强悍莫德皇與德首相若吾人非待德人自行剪除其可恃之皇室則不能與之握手云

二日亞姆斯特丹電 首相在國會演說亦如德首相與奧外相然論及俄國之革命陽示歡悅謂此舉將有助於俄布之宿交

二日亞姆斯特丹電德國洛克爾報謂德奧兩國現擬重行提議媾和

◉西報記南京可觀之火

▲副總統馮國璋之災（譯者香草）

大陸報二日南京通信云星期日午後此間忽發生一最可驚而又最可觀之火災副總統馮國璋府之府第幾全付一炬火起於副總統住宅之八室當火作時宅中有數人外出故將房間鎖閉火之起因係電線走火迨警察施救已無可爲力現正天氣乾燥火勢蔓延甚速致室中人之逃避有頗困難者但未聞有喪失生命之事火從內室延至管通辦公處速各屬員公事房及電報房均完全焚毀附各重要公文亦都搶出在府第範圍內所有重要屋宇除延接外賓之客廳（爲端方督兩江時所造）外均成灰燼副總統及其眷屬避至其媳家中現在李相府內火燄時人民觀者數千府第附近由軍警守護損失約十五萬兩之譜（[illegible]恐怕少算了）

◉皖政叢談

▲大通亂事之議詠 駐紮大通之定武軍三十四營營長張警察局長陳頌勛湖該處有外匪潛入勾結軍隊圖謀不軌此事即緊急戒嚴令會商駐通兵艦互相防範即飭各營長並各營訓勉兵士晚以大義查明不力之士卒汰換十數名其隊伍始稍大定然該處人民已飽受虛驚矣

▲中日開礦之交涉 懷甯葉家沖開礦交涉一案經公民方朗等稟控中日實業公司違背礦例其措詞以軍用要塞公用道路市場地界名古蹟緊要水利人民墳墓行節爲爭點經財政廳呈奉農商部駁斥人民攻墓一條餘於要塞道路各項則壓訊該礦令其一一詳爲指出財政廳昨已具文呈復農商部解釋而省長亦經電部力爭注重要塞道路而尤以照要塞章程不得領作礦區爲最要爭點並以要塞係屬軍事範圍擬即會同張督軍協同力爭以達取消該礦之目的云云

▲營長被控之申斥 安武軍六路第五營營長楊傳祿前被霍邱縣民人楊錦凱等上控遂怒尋仇一案當經倪省長嚴斥該營長明白稟復昨據復稱以該營兵士在縣城帝王宮內操練楊某闖入與廟僧宗德門毆僧人受傷極重是以將楊某送縣審辦並無違法情事云云省長以楊錦凱前控稟詞內有被拘押五日拷審十餘次始具結釋等情非盡無因飭後務須凜遵迭次訓令毋再越權違法致干未便仰即遵照

▲各縣游擊之裁撤 宿松縣知事上詳省署以該縣游擊隊已全行裁撤所需薪餉之附加稅亦自本年上忙爲始一律免除以恤民艱而輕負擔倪省長據詳後即行飭省議會查照該遊擊隊名目不復宿松一縣有之今宿松既撤他縣更無存在之必要則附加稅一節似宜通飭免除也

◉成都德領事之行止（禹鼎通信）

駐成都德國副領事瓦格爾君本定於二十日早離境惟至十九夜因故中止茲將其一切情形分誌如左

▲中止原因 瓦君已預備一切決於二十日五更後即同無烟藥廠技師倉克離境惟十九夜接到駐重慶貝領事急電囑瓦君暫緩離境因之昨（二十）日未克起程云

▲點交器具 十九日晚省會警廳接到交涉署函云德國副領事器具由瓦君理官自行託房東照料固屬兩便但應恐警察點交開單封存較爲周妥除函復外即用特函達貴廳務請飭區於西珠市巷區署理官存放徐宅之器具三面點交開單存查仍祈抄單函覆過署備案並希轉飭各區加意保護德國僑人產業云云警察廳函後即於次日派員到該署點交各物云

▲致交涉函 瓦氏預備起行時致交涉署函云本員現官現在因事起行所租領署合同尚未期滿惟已將租金付楚並已將原宅退還房東徐季同屬其移住籍可照料存放之器具等項特此再託台端飭所隨時照拂爲荷此外敝國留居人士更望妥爲保護尤深感謝之至云云

◉蕪湖近訊（鐵石通信）

▲槍斃謀亂首犯 前在廬江謀亂之著匪丁少卿（即小猴子）自被捕解交蕪湖道尹公署後迭經祝道尹研訊供認與夏老窩子等十九人搶劫水警槍械傷斃警察巡官等情不諱比經電詳倪省長核示旋奉復電將夏老窩子等六匪處決隨於三月二十五日將夏匪等槍斃（已誌本報）至丁少卿因爲廬江謀亂案之首犯由倪省長電令廬江知事洪紱章將已獲盜犯朱紹福成從堂二人一併覊身押解來蕪對質昨月經廬江洪知事會審確係丁少卿正身遂於午後祝道尹乃派衛隊將丁押赴電燈公司背後執行槍決而寒匪膽

▲查辦毆傷探警 警察巡緝隊探警楊士林日前帶同探夥錢金標乘金陵小輪赴寧偵緝盜匪不料行至大勝關偶因細故爲彈壓小輪之定武軍馬稽查所毆傷楊旋回蕪報告田隊長轉報警察廳劉兆麟廳長乃據情面呈駐蕪定武軍馬統領與祝道尹旋由馬統領電請駐紮太平定武軍陳統領究辦昨陳統領特派林某率同巡捕孔介臣來蕪調查此事之眞相以憑核辦云

◉香港華人之熱心（譯者香艸）

▲捐助戰爭慈善費一百萬圓

▲外人猶能試我爲守財虜否

英字香港日報載稱三月二十五日香港華人在東華醫院開會討論關於本港籌募本年戰爭慈善費一百萬元一事到者頗衆華人對於此事私人籌議已久今開會交換意見並商集款之法由東華醫院院長某君主席到者多本港要人討論之結果一致決議居港華人應醵款一百萬元捐助戰爭慈善費並經推定職員辦理此事職員中有本港議會華人議員二人衛生部華人職員二人華商院前任及現任東華醫院總理保良局總理保衛團團員華人警察後備隊總幹事會同員各會所代表員本港各區聯合會首事華人商會董事並規定職員可以續行增加此等款方法尚須從長計議至會中曾宣布各會館之捐款大致謂地主及房東應各捐助租金半個月當時未曾決議交職員會審查隨後續開大會報告公決云（譯者按本報一日所載字林報香港通信亦述此事）

◉巴蜀匪禍談（濼隱通信）

▲仁壽 該縣紳民李茂元等昨聯名向省公署呈稱慈祥寺一帶近有巨匪蔡子雲統率黨羽肆行拉劫協懇派兵防剿以救民生當奉省長批飭分飭資陽中仁壽等縣各知事遴派幹隊上緊嚴緝要匪蔡子雲等務獲究辦至所請派兵駐慈祥寺等處一節并候咨請督軍署核辦理云云

▲安縣 該縣所花街場於本月十五日夜間二更時突來匪徒百餘人各執刀砲打毀柵欄鋒擁入場將舖戶住宅擄劫一空損失約値萬餘金云

▲邛崍 該縣屬臥龍場糧民許裕和家本月十號夜突來匪徒四十餘人明火持槍毀門入室將衣物貲財搶劫一空搶械逃逸該場團防聞信拒要截捕獲匪三名送請縣署訊辦

▲鄰水 該縣屬坪子頂地方二月十六日有股匪數十人在該地攔途刦搶被駐接龍場防營偵探確實飛報當由防營率兵同團練馳往攻擊斃匪十餘人匪不支紛向大山潰逃聞團軍亦傷三人云

▲鄷都 該縣巨匪傅某統領黨羽肆行拉刦人受害者不知凡幾現被五師十八團第一營營長會督修設法將該匪捕獲

▲銅梁 該縣屬蒲村場糧民魏錫五家前夜突來匪徒數十人明火執槍毀門入室將該民尋獲吊拷逼繳並刦所有而去該民既受重傷復遭匪刦刻已臥病不起

▲宜賓 該縣屬林印村燕子坡向爲匪徒巢穴日前有股匪多人潛伏該處四出搶刦受害之家逃向營縣呈控駐敘瀘軍張團長派兵兩連潛抵匪巢圍剿匪知不敵紛紛逃竄獲匪十餘人起獲刀砲贓物甚多云

▲南溪 該縣屬掛弓山地方向爲匪徒出沒之境前某營駐防其間匪徒稍稍斂跡船戶等亦差可停泊近該軍隊移防他去刻下該處匪風又熾凡經過其處者咸有戒心

▲古宋 該縣境現多駐有軍隊據大壩沿鄉

現州該縣人得其鄉訟縣西北一帶現時均栗和減東南方面如三官店仓鵝池萬嵜場等處受比屆擇若凡女子稍長者其父母卽爲嫁家迎娶聞已無十五歲以上未嫁者匪徒有封財物已盡則牽牲畜現歸變一間以未宿盡卽該地居人已無飼養重至五十分之譜者則匪勢可想而知矣

▲華江▲ 該縣近日匪勢猖獗距城三十里之土門鎮二月初二日經大股匪搶劫一空且擄去士紳徐支整鄭國棟四五人

## ◉成都中行復業談

▲未開兌以前不得持券估換

成都中國銀行分行奉有督軍省長會銜布告云查現重慶中國銀行經理函稱查本行自開業以來於今數載現行兌換券準備充足久爲軍商各界所共信迨至去歲軍興餉需浩鉅本行在成渝井濾各處墊借軍政各費前後總計不下七八百萬元致準備券換之現金二百餘萬挪用一空而發出之兌券亦因之停兌是本行兌券暫時之未能兌現實受政局變動之影響幷非本行之自失信用乃現在大局粗定本行亟應籌備復業昨特商請總行籌現運濟無如總行亦因上年軌借軍費過重金融紊常支絀運濟一層尙需時日查成都地當衝會事務殷繁若必待現金充裕始行開業則不特銀行營業未便久停卽代理金庫收支款項亦諸多窒滯現擬令成都於本月內定期開門照常營業一面竭力籌商兌現之法誠恐軍民人等不能相諒或來兌現則應付維艱易滋事故相應函請鈞署俯賜維持先期將此情形會銜出示曉諭禁止軍民人等於本行未開兌以前不得持券來行估換以便着手進行實紉公誼等由准此查此所陳各節自係實在情形且中國銀行現在籌措現金準備開兌在未經開兌以前無論軍民人等不得持券赴行估換現金倘敢故違定予嚴究各宜凛遵毋違此佈

## ◉閩人與官產處之爭執

▲公舉代表上書請願 ▲不合辦法約有十端

閩省公舉代表林斯琛等上書參院請願以福建清理官產處以民洲爲官產不合辦法約有十端照錄請願書懇拯救大致謂閩省西北背山東南面海絕少平壤可以耕種故從古以來稱爲山海之區惟閩江入海發源上流各溪春夏大水輒帶沙泥淤積江干海沿時聚時散滿清以前例准民間報墾領照插植培護成田之後報官勘丈升科納糧上繳國用下裕民生以閩侯縣而論託活洲田不下數百萬家合全省沿海部分而計不下千萬家若以清理官產處不加詳察率據財政部令欸云稱頁民均願早將洲田歸爲官產處分等情並請由閩海道轉飭施行隊遵部飭後即飭令鄉戶於半月內備價承買否則拘辦（該處詳請財政部公文暨飭閩侯縣勒繳公文另錄附呈）民間騷然經由電陳督省各紳士及省議會議長並商學各團體先後公電在案其縱擾強迫困病另一問題但以民洲爲官產言之亦與法令事實種種違背茲謹陳於下（一）滿清以前凡經報墾升科之後即視爲取得所有權可以自由買賣贈與以及種種使用無論何人不得侵佔依此言之是滿清時代既已成民有斷無沿至今日反變官有之理此其不合一（二）閩省洲田純由民間資本勞力製造而成乃係從有生有並無因有爲有其經營時間約需五六十年至少亦須二三十年核其代價較之常田不啻倍蓰甚有業經成洲復經崩潰者有一洲之中甕而崩崩而復甕經歷數次者卽現在認爲洲田亦難保不再崩潰只緣民間舍此無田可耕不得不冒此危險艱苦並非官荒可比即不應作爲官產此其不合二（三）現在民間洲田皆係滿清以前多者數百年少亦數十年更有割裂買賣輾轉數主所有權利久經確定一旦突然變爲官產與劫奪何異不特無以服人心亦何以示國家威信此其不合三（四）查前清咸同年間沿江沿海築造砲臺過有需用洲田之際且由官廳備價買收尤足爲民產之徵同一國家何以在前認爲民產在後忽爲官產此其不合四（五）查去年五月念四日大總統申令關於此項官佃變賣亦經停止施行是卽讓一步而言亦不應以清理福建官產處取消大總統命令此其不合五（六）福建清理官產處詳財政部稱良民均願早日歸官產處分而現在實際上民間無一願歸官產處分者則福建清理官產處所持爲官產理由已不能存在此其不合六（一）洲田崩潰無常且地勢低下易遭水淹上戶買置絕少大率均係貧民資爲生活每年所入多不敷出近來水旱疊見尤陷貧困更有何力買受若彼他人所買是不啻刦其衣食根據使處於失業之地位夫使千萬之貧戶同時陷於失業之悲縱無其他禍患試問成何景象此其不合七（二）洲地低下經種民間多有利用以種龍眼荔支及橘園之用若本其無力圖歸他人承受則此菓木權利將如何係屬此其不合八（一）如以民間多因洲田興鬥涉訟不如歸爲官產可以息爭免爭其實閩田強半洲田其中涉訟百不及一且其所以涉訟率多由於洲田崩漲無常有崩而復漲者有崩而未漲者有崩在甲點而漲在乙點以致界址不明故此互爭然此種情形卽歸官產處分亦斷無能免之理況查官廳審理刑民訴訟案件洲田之外如婚姻田土錢債等項更爲多數何以不因鬥訟歸爲官有而此獨歸爲官有其理由尤不成立此其不合九（一）如以洲田原始未經價買不應作民產然洲田以外全國所有田地宅地園地山地其原始何一有向國家備價承買乎則以此爲理由未免以官廳而武斷法律此其不合十依於以述所上福建清理官產處不顧滿清以前舊例不顧大總統命令不顧民間資本勞力及其確定與複雜狀態其不顧爲也審矣現在千餘萬家莫不錯愕憂疑一切民間買賣典押租質行爲均因停頓且有貿易信用因此減輕者其影響殊非淺鮮敬維貴院爲民意機關用謹瀝章請願僉乞察准議決咨請政府迅行取銷此項處分云云

## 時評

### ◉嚴辦選舉舞弊（瓊）

司法部電令江甯地檢廳對於改選參議員之訴訟依法嚴辦。是國人意中所贊許。而深願觀其結果者也。

議員之勢力。日增一日。卽選舉之舞弊。日多一日。議員勢力日增。此大可喜之事也。而選舉舞弊者日衆。則大可憂之事也。一喜一憂。吾其先喜而後憂乎。抑先憂而後喜乎。

議員而皆爲軌道上之行動。則此勢力者。議員所應有者也。是誠可喜之事也。如議員之行動未必完全出於正軌。則所謂可喜者。將一變而爲可憂矣。況絕滅其廉恥道德。而以運動爲選舉之階乎。

選舉舞弊而法廷依法嚴辦國人所樂聞也特此次之江蘇選舉。明目張膽。以行其運動之伎倆。幾於道路皆知法廷有檢察之責。而噤若寒蟬。不行檢舉。抑又何也。

## 文藝俱樂部

### ●小說●

社會小說 **廣陵潮**（續） （李涵秋）

第六十七回 錢別院寺裏遊蹤 美人對話

卜氏點點頭說道這也罷了好在既然有了回家日期便遲十日八日也不妨事但是一層我們自從到這上海以來都爲着外邊兵荒馬亂也不曾好生在這地方痛痛的遊玩一遊玩一場難得時日下已經算是太平了我意思想同我們媳婦以及這孫女兒揀一處好頑的地方痛痛快快的樂一天將來回到揚州對着親戚們說起來也算在上海見過世面智芳你替我們想想看除得那些戲園子鑼鼓喧天鬧得人頭疼不必再去受罪這上海有甚麼冷淨寺院我一者去散散心二者也要拜拜菩薩了我心願智芳笑道有有我知道這裏有一座龍華寺莊嚴華妙春秋兩季遊玩去的人狠是不少我近來又聽見人講這寺裏又新建造了一座大仙樓說這大仙是位有靈感的白鬚老翁夜裏還出去替人家看病樓底下四圍種栽的芙蓉桂花却好在這時候開得芬芳爛熳母親何妨揀一個日子到那裏隨喜隨喜呢卜氏笑道我還疑惑這上海地方是個繁華世界沒有一所清淨道場照你說起這龍華寺前直同我們揚州觀家大叢林差不多好極了我們就在明天去逛一逛又向着淑儀說道好孩子你將我這意思告訴你的母親同姊娘去叫他們備今晚收拾收拾要逛寺字須得早些不用到得日色挫西才車兒馬兒鬧得屁滾尿流便是頑着也不舒服（未完）

俠情小說 **雌魔影**（續）

英國 L J Beeston 原著　常覺 覺迷 天虛我生 合譯

第七章

吾書此章開場距羅蘭被擊後已十二小時矣茉雪莊巨厦之西有一片池沼中浮百合花幾滿夕陽照之泛爲金碧之色拉蒔方坐池側石欄之上面池而與於時飛蟲無數方集百合花下蜿蜒而飛拉蒔目光雖注池面然亦熟視無覩蓋其心中正念一人此人爲誰卽自告奮勇之裘德爾夫聘約遂乃大失所望自諮曰渠果能于事前加意則昨夜慘怖之事容或不致出現今無及矣徒喚奈何語既陡聞足聲登然起自身後迴眸視之則所念之一人至矣拉蒔見之不禁紅潮暈頰裘德已前致辭曰女士恕予唐突適聞予造女士寓廬待者謂女士徜徉此間遂特至此言次握拉蒔之手則見女郎淚包于睫泫然欲泣裘德因曰昨夜之事汝知之乎拉蒔曰嗟夫予初未之知嗣聞管林人云昨夕陡聞槍聲彌聲視之則羅蘭已倒臥地上矣惟據醫生言則謂所受之創未中要害僅被槍彈擦過額角僅傷皮膚而已此事蓋納爲不幸中之大幸特今視其病勢亦殊沈重奈何裘德曰吾知女士必將責予謂予不加之意然予固不料羅蘭突於昨夕歸也拉蒔懾聲曰以予思之此事乃愈複雜彼縱槍以擊羅蘭者果何人耶其初予于風雨之下見有二人鬥毆言至此遽止神色至爲倉皇蓋此一事拉蒔實未與裘德言之至是乃竟脫口而出不禁自悔孟浪裘德聞之愕然曰此事予實未之前聞女士汝既信任予何妨將隱諱願趣告我以詳拉蒔無奈遂舉夕所見之事歷歷告之裘德但側耳而聽初不攔截有時則頷其首（未完）

社會小說 **上海秘密史**（續） （馬二先生）

第五回 一滿篇花根小報竹槓 一封書信大碰釘子

何總監道既然如此你卽刻同去與他們商量今天晚上便不要開演了應該如何辦法你再來告訴我就是了調羹答應了何總監便端茶送客調羹出了警廳一路打算着不覺已到了樓房他那四大高足合那一般演員都迎着問訊調羹便鋪張揚厲的說了一番道看此情形我們是不能在此開演了來人聽了面面相覷不能做聲有幾個激烈的也不過痛罵方制台何總監野蠻專制而己却想不出一個對付的方法來祇得大家公推調羹作個全權代表想個辦法調羹便揀了一個會寫字的開了一篇節略內中有開辦費三千元佈景行頭兩千元樓房伙食三百元動身川資六百元其他零碎開銷百數十元總湊了一湊足足的有六千元調羹拿了這篇賬目欣欣得意的逕到警察總局這次何總監不見面了令一位人事科科長出來接待調羹便將這篇賬目交出來那位科長翻了一翻下便說道請閣下坐一坐說着捧了賬目來見何總監何總監看了皺眉道豈有此理這不是要敲竹槓麼那科長答應了一聲是（未完）

### ●翰墨因緣●

#### ●養氣室詩鐘披露

（課題一）時辰鐘 紙煙捲（分詠格）

甲等二十聯　金燮階詮次

驗到貓睛傳午響　銜來檳口稱香名（田嘯道）

晝夜鳴聲同報午　輕圓吹氣亦如蘭（陶潤生）

周轉十分能代漏　相思一寸易成灰（高月秋）

心撥兩針旋運轉　口銜二寸學文明（辛冰如）

豈是不平鳴晝夜　只緣有味妙緘封（曾煥榮）

歲月消磨聲斷續　芙蓉彷彿毒纏綿（汪蓀香）

漏箭銅壺輸筆伯　火然玉版勝孖姑（梁子臒）

香山翠微孖姑烟一文一捲爲紙烟捲之嚆矢

隨過白駒追追尾　香分紫霧東銀箋（胡企南）

機械靈通鳴晝夜　寶朋投贈異苞苴（劉保之）

百五六聲司晝夜　七千萬數化灰塵（雪香女士）

中國紙煙捲每年有七千萬之漏卮

陽辭若合工尙巧　腦力能傷戒早持（田嘯道）

（周語注）無射陽聲之細者

（左傳）周景王鑄無射鐘 成於十二年

銀箭銅壺千古廢　金絲玉版一爐灰（宛鑫山）

（未完）

#### ●徵題紅袖滄桑圖披露（續）

（值課者金負生）

乙等七名　（澄海陳愚）

昔年二八勝桃花髻比烏雲剪紫霞秋月春風三十載而今面皺鬢毛華

去日迢迢如白駒少時歡笑老嗟吁衾寒月白空房宿故事依稀入夢無（贈風雅雜誌一冊）

乙等八名　（猴廣三）

劉阮天台不再來低徊往事動餘哀無情風雨摧人恨忍看殘紅點綠苔

綺夢驚回未了緣花花世界厭酣天年來委棄無人問纔遇東皇便我儔（贈風雅雜誌一冊）（完）

### ●尺素●

#### ●邀女伴踏青小啓（綠窗女史）

一鞭斜日之天十里平沙之地搖漾碧色淺碧如茵近視衫痕淡紅若繪東鄰西舍之姊妹瑤花瑤草之奇觀時屆踏青寶稱盛會試於夕陽將下皓月未升清風徐來紅塵不到雖輪蹄敷聚鴉婢與同來比翼連枝偕粉黛以俱玉繫鳳亭水榭許勾留年年柳碧桃紅莫教辜負此其時矣曷往遊乎夫春秋佳日畢世幾逢桃李嬌姿一時盡遇觀大地河山錦繡淨絕纖塵喜老天風日清和益加有與汽車逐電又何羨乎神仙鑽石嵌星益繁炫其光彩如雲女伴鎮日清遊謂其奇特之風光足破寂寥之悶況我輩生成弱質久處深閨車水馬龍難生修到錦天繡地數日優遊笑擬罷綉之餘閒其訂踏青之雅約風鞋綉就鴉髻梳成乘油壁而不鞭過香街以縱目不因門草約去隣家定有鬥豔別來夫婿餘暇觀莖兒之劇生面別開順道入影戲之閣秋亳畢現銖衣綽約人疑月窟仙姬玉宇高華地連夷場勝境屈指踏青時節不過九十日之韶華翹盼行樂園場集有十萬人之粉黛用書小啓普告香閨

刀牌香烟

天下馳名 英美烟公司 謹防假冒



丹桂第一台永記公司
二月十四夜准演拿手好戲

李筱高麟小錢歐陽汪麒三汪
壽客百麒客甫生予笑麟麻笑儂
峯串歲童串實倩儂童子珠

探陰山 拿高登 硃砂痣 蚆蜡廟 橄欖 (玉堂春) 盜宗卷 簾窦



九畝地新舞臺二月十四夜戲
(本舞台在城內九畝地大境路)(本舞台南市電話二百二十號)
(北市電話三千四百九十一號老北門來車輛直達本舞台免查捐照)

張德月 夏月 夏月 殺妻 雙鎖閣 毛韻珂 救 目蓮救母 周鳳文 趙文述 潘月樵 全本九更天 曹甫臣 張順來 周鳳文 夏月潤 毛韻珂 准演大水戰 潘 夏月 邱治云



三洋涇橋南首歌舞臺原址
民興社
閏二月十四日 雙珠鳳
閏二月十四夜 月裡嬋娟



半價券
(上海神州日報贈)
哲學新書 有神論
定遠杭海著
上海北四川路廣學會發行
定價每册三角持本券往購者一角半
每券祇能購書一册
外埠函購可以郵票代價

廣學會杭州杭海君所著有神論哲理深遠讀之可以怡心養凡命閱本報諸君如以左列之半價券剪下附銀一角五分寄至廣學會可購此書一册想研究形而上學之士必以先睹爲快也



哈蘭士醫生秘製內服聖藥
六零六
花柳毒門有清血解毒之能 風濕癱瘓有袪風理濕之效 瘰癧癰疽有內消外化之力 癬疥瘡癩有去腐生新之功
價目 每瓶大洋一元七角 半打每打十七元五角
外埠諸君如需此藥可就近向當地各大藥房購買代購更較妥速
補血生精止咳化痰
人中寶保肺漿
功能補血健脾壯胃保肺平肝培元固本止咳定喘立見奇效凡咳嗽吐血虛勞氣喘皆能服之每瓶大洋二元小瓶大洋一元
總發行所上海大和藥房 本外埠各大藥房均售

本埠四馬路中美藥房 同濟藥房 泰西藥房 美華藥房 十六舖大美
南京美華藥房 三馬路大陸藥房 大生藥房 成藥房 五馬路中外藥房 大同濟藥房

各界惠顧諸君謹防假冒
中軸地球形是註册商標

總發行所 上海五洲藥房
各省各商埠分號均發行



玉梅花盦清道人鬻書直例

(册子)每頁四金(楹聯)每方尺三金(榜聯)丈二尺廿四金 一丈廿金 六尺六金 八尺十金 五尺五金 七尺七金 四尺四金(堂幅)丈二尺每幅廿四金 五尺五金 八尺十二金 四尺四金 六尺八金(屏風)丈二尺每幅十二金 八尺八金 六尺六金 五尺五金 四尺四金(橫幅)半幅同屏聯幅同堂幅(琴條)同屏(團扇)每柄四金(名刺)每字一金

一 凡曰一金作銀一元
二 篆書倍直隸與眞同行艸比于定眞減一金
三 册頁以一册爲度過則倍直每開五行行五字爲例 屏聯來文加倍金箋加倍加烏絲欄者別議
四 滬上喜用銅牌有相索者每字一金書扁册首比於名刺
五 多病之身不耐細書凡團扇便面均大字騎行
六 壽屏每幅十金
七 碑誌乖諸久遠非可成於率爾其值別議
八 花卉松石其直倍於篆書 山水畫佛倍於花卉松石
九 磨墨費照直十之一加楹聯生宣紙字過尺者潤十之二

通信收件處上海四馬路麥家圈東口五二七號震亞圖書局各大紙店 江西廣潤門內書街張天寶樓筆舖撫州杜爾宜堂



瑞森公司謹白
小號呂宋瑞森公司白綿細膩有年所質地既良外觀尤佳久爲賜顧諸公所許現小號遷移至東西華德路日升街三十七八號照常交易此布 瑞森公司謹白



本館新泊沈寄塵繪售
新新百美圖
原價大洋七角有丁悚百美圖贈券者祇收二角五分



永年人壽保險有限公司
啓者本公司備有現銀專做頭等押欵有欲抵押借欵者請駕臨本公司與總理面議或投函接洽均可
上海廣東路十號總公司啓



百福有限公司
五色油墨
本公司監製各項墨水墨汁等無不盡善盡美飛筆牌墨油尤爲特色原料悉用上選擇至精所成之墨光頭結滑具十開之力 價目每磅自二角至三元不等另表呈覽本公司貨眞價實包退還洋倘蒙賜顧爲幸
上海寶山路洪興路四十三號



上海辦香廬
特製 消痰半夏麯
內務部化驗嘉獎
勸業會特頒金牌

吾國自海禁大開之後事事[illegible]西人爲尚[illegible]優聞者不察隨聲附和以爲西國藥品必奇異珍貴之物[illegible]以金石草木爲用也豈知西國所用之藥料大半皆由中國[illegible]關歷年册報藥料爲出口貨物大宗之一足見各[illegible]料皆出中國而成若能如本廬之驗製消痰半夏麯合得法配佐[illegible]其奇功出於西藥之上者非普通流行藥品所能並駕齊驅[illegible]劑古訓垂昭由來已久惟此藥有三禁三忌須製煉得法輔佐[illegible]發而無一弊再以西法提取精液傾藥渣浮質使温涼適宜攻補兼施性味和平不燥不烈無偏無倚功能止咳化痰平氣定喘清心潤肺滋陰降火解渴除煩利膈寬胸無論老年氣急痰喘夜不安枕少年勞傷吐血咯血[illegible]厥各症均能藥到病除立刻奏效連服數次永遠除根業已風行四遠名震環宇誠爲前無往古後無來者中西各藥莫可與京之惟一聖品也[illegible]藥臨混故改用五彩洋鐵盒裝璜仿單上有南洋勸業會嘉獎硬印方是真的小盒銀幣一元二角大盒二元四角每料大大盒實洋十三元二角起碼
◎上海盆湯弄甯波路口崔氏辦香廬總發行所啓◎本廬分設◎天津東北城角◎長沙[illegible]道街◎安慶[illegible]◎北京觀音寺街青雲閣商場◎無錫北門外江陰巷◎杭州陳列所◎南京下關大馬路◎[illegible]軍署西



蓋世奇方
耳聾還聰丸
上海[illegible]藥房秘製奇方治耳聾藥服則包愈不[illegible]
通竅孔竅與尋常問世之丸大有天淵之別不拘男婦老幼如患耳聾[illegible]治耳聾之聖藥蓋世之奇方也◎初起二盒見功久聾一料還聰如一二十年老聾連服三料包能除根◎每盒洋一元每料六盒洋五元◎遠埠郵[illegible]
[illegible]

上海新聞

## ◉政府收買存土之變相

▲存土實有二千餘箱 ▲另行組織公司收買

本埠烟禁業已逾期英法兩界土膏各店亦已遵章歇業惟其中收買存土及屆期後處置存土辦法情形外間均未深悉是以將調查所及從前訂約如何並嗣後情形分別披露以資參考茲將分別登記如下按此次七省各店遵章停歇乃由中國政府於各省禁絕後經議禁以助中政府煙禁之進行當經各董提出於議會洽商由某西董詰問土商某教士等函請滬上各西董一律滬上存土究竟何時可以銷罄而彼時新康等各大班預計屆中英條約之期可以提前售完是以各西董議決准照提前九個月將滿存土遂訂分期抽籤限期實行詎後來紅土盛行二次革命又發生雲土而黎乃煌所訂三省通銷而蘇贛二省尚可暢運粵省銷數亦屬微細以致大土呆滯實乃計不出此故照中英條約據稱至陽歷年終滬地亦於此時停業乃照土商自行計料由政事會議決之期云現查滬上洋商存土確有一千二百箱華人手中亦約有千餘箱惟此次禁期將屆時於上月二十九三十三十一三天中確係抽提二百餘箱現洋藥公所遣派赴北之人大約日內亦可返滬聞此次北行諒可達其目的據稱政府因參衆兩院不能通過而對於此舉已成騎虎故所派之委員亦遮人耳目實則另行組織一公司爲收買機關對於洋商存土訂約收買在華人手者秘密議購此乃大略主張所有詳細情形尚待秘探故各行之未曾退屋及辦理結束之事亦因此靜候云

## ◉土商之心不死

▲展限數月之要求 ▲不懸招牌之交易

烟土禁絕期限屆滿後各租界烟膏土店均已一律閉歇惟租界當道對於此事除禁止烟膏店不准再行營業外其餘各土棧存土尚未表示辦法因之外間又有種種傳說謂土商方面已要求展限若干月不懸招牌不售零剪如整個躉賣者仍可出售等語所聞如是姑誌之以覘其後

## ◉歡送徐元誥之盛況

▲官商各界咸赴車站恭送如儀

前任滬海道道尹徐元誥自交卸篆務後將赴山西河東新任連日以來頗受各界歡餞茲悉徐君已於昨日(四號)由滬寧十一時五十分快車赴寧謁見馮副總統齊省長面陳交代即由寧遵陸赴山西河東新任當啓程時本埠官商各界咸赴車站歡送因徐君向無官派提倡工商故大有遮唱驪歌之概也

又一函云前滬海道尹徐鶴仙先生於昨夜十一時乘車北上送別者除政界人物外有國貨維持會工商研究會正會長楊小川王文典率同兩會會員同至車站恭送如儀云

## ◉調查收買存土專員赴寧

▲張一鵬就商於馮河間

中央特派來滬調查收買存土專員前代理平政院院長張一鵬(字雲搏)由京抵滬後即偕其友人某君家中連日向各方面調查存土確據及實在價目並與蘇贛粵三省禁烟特派員王芝瑞計議一切因關於各項重要問題須與馮副總統磋商特於前日(三日)乘滬甯火車赴寧晉謁副總統面告調查情形並籌議解決辦法聞一二日內仍當來滬與洋藥公所各領袖接洽云

## ◉駐湘德領抵滬

▲由湘乘華泰輪來上海

自中德絕交後駐劄各省德國領事多紛紛來滬轉乘中立國輪船返國現聞駐湘德領事瑪爾穀林凱烏斯等四人已由長沙乘坐中華汽船公司華泰輪船來申今日可以抵滬特派交涉員朱兆莘前日接到湖南交涉員粟戡時電告後昨已函致檢查所主任馬鴻烈查照矣

## ◉警官學校招考學生

▲蘇省額定十名

內務部爲培養警察人材起見擬在京師開辦警官高等學校曾經印刷章程咨行各省現在該部又訂定試驗規則十二條及報考願書檢查體格表式咨請齊省長轉令王道尹沈知事徐警長等遵照前頒章程出示招考江蘇一省以十名爲限投考學生須於本月三十日以前至南京省公署內務科報名聽候定期試驗錄取後於六月中旬送往北京再由內務部派員覆試選取入校肄業又刻下各官廳奉令後擬即遵照出示招考云

## ◉同濟德文學校善後談

▲教育部派員來滬商辦

同濟德文醫工學校前被駐滬法總領事派捕勒停經華官據理與法使交涉至今尚未解決教育部因該校學生現經擬定遷至吳淞中國公學內暫行肄業故特派本部僉事沈商耆來滬商辦該校一切事宜沈僉事已於前日自京來滬矣

## ◉蘇省教育會之講演會(二)

▲第二日之講演紀

昨日爲江蘇省教育會講演會第二日仍上午九時開會黃任之君講演日本及非律賓之體育詳述日本學校體操運動之方法及社會對於體育上之觀念並謂日本體育不僅謀個人之健康實含有軍國民教育之意味次講非律賓各種運動會之組織及學校運動方法末謂非律賓全島人民均注重體育據該島教育局長云體育最發達之處百人中無一人不受體育教練其次亦可得百分之九十五人至非島之體育完全謀個人之健康並無軍國民教育意味此與日本大異之點也至此休息十分鐘繼講日本及非律賓之職業教育詳述其職業教育上具體的設施並舉對於中國辦理職業教育之種種手續下午三時繼續開會研究職業教育及其他種問題至六時始散會云

## ◉取締海軍兵士冶遊

▲海軍服色不再見於茶樓戲館

海軍總司令薩鎮冰查悉近來時有各軍艦兵士於星期日放假登岸身着海軍服色分赴寶善街丹桂髦兒戲園及四馬路青蓮閣四海昇平樓等處觀戲啜茗跡近冶遊殊屬有礙軍紀前日特傳諭各軍艦艦長嚴加取締嗣後星期日休假凡身着軍服兵士不准入髦兒戲園戲館及雉妓叢集之茶館啜茗以重軍人資格云

## ◉判決行使僞鈔票犯

▲陳洪泰西牢三年 ▲成志順西牢五年

住居新閘路六百七十九號門牌之甬人成志順因將中國銀行五元假鈔票在南京路章東明酒店內串同紹興人陳洪泰抄兜售被總巡捕房中西探目將成與陳拘獲出僞票二十一張解奉公堂訊判押候查究在案昨晨由捕將成等解廨復訊先由中西探禀明案情繼由見證陳永和投稱住居閘北被告陳洪泰係二房東此項僞票由陳託我兜銷每百元作價六十元經手人尚可扣佣十元我因此事關係重大故即訴知包探由該探給我現洋六元向陳購得假票兩張繼又付我洋三十元囑令往購票洋五十元並定購一千元囑陳送至福建路惠商旅館距陳持票送往見係包探陳即棄票圖逃云云又據包探張林泰投稱上月二十號在四馬路惠芳樓暨著據見證陳永和談及僞鈔票事故令往購兩張持回捕房訴由西探目彭山囑定千元因恐若輩起疑故令送往惠商旅館迨將陳洪泰拘獲後詰問來歷據云係由成志順在章東明酒店內託彼代銷因即前往將成續獲搜出中國銀行五元僞票一張據又據中國銀行代表嚴成德上堂證明票之眞僞並稱此項僞票係用照相攝下石印以故花紋粗細號碼不符云云質之陳洪泰供由成志順託銷訊之成志順供僞票係陳洪泰交彼等語經王襄讞與英副領事核供會商之下判成志順押西牢五年陳洪泰押三年以儆僞鈔票交中國銀行代表自行銷燬

## ◉巡警傷人案舊事重提

▲官廳安可侮辱 ▲王文濤太冒失

去歲閘北五區轄境麥拿里發生崗警轟擊中外人民致鬧成重大交涉一事嗣曾移歸中央核辦至今尚未結束在案茲悉日前有此案中亦曾被害女學生之父王文濤因鑒於女遭慘死至今尚未昭雪若長此延宕恐無伸冤之日是以深爲怕恨遂於日前擬具催詞投呈淞滬警察廳請求迅核懲民痛女慟切於稟詞中未免加以頂撞之語故爲徐廳長閱悉後大爲震怒批飭得稟案文不照法定程式又不貼用印花即詞語中又信口詆狂侮辱官廳本應逮捕懲以詆侮之罪現姑從寬於昨即懸批嚴加申斥茲將原批錄下察閱來稟語多悖謬查本案前據該氏入具呈前來節經批示靜候案結之日核辦在案考本案發生事起倉卒同時崗警斃傷信亦重傷致死事後經中外官廳詳細查究均不得要領開槍主名亦不能得是以日久懸案尚在交涉之中來稟輒謂巡警傷人究何所根據設因該氏人之女受傷因崗有崗警即指爲巡警所致然則巡警之死又爲何人所擊耶推該民人用心無非以愛女受傷要求撫邮則將來審查結束當然有一定辦法乃該民人不俟案之終了竟於案外信口詆侮甚至揭載報章即立予逮捕到案繩以對於官廳公然侮辱之罪亦不爲苛求但在官廳從公不遑此等漢人行徑亦不屑與之悻悻計較第人民對於官廳有所請求自有一定之程式該民人來稟不貼印花又不用法定程式措詞更諸無倫次種種不合姑予從寬嚴加申斥仍仰遵照前批靜候案結之日核辦可也自後來稟苟非依照法定程式則概置不理仰即遵照切切此批

## ◉舉行植樹典禮

▲滬海道尹昨已預備樹秧多種

今日(即夏歷十四日)爲清明令節滬海道尹准是日上午九時就道屬苗圃舉行植樹典禮昨已預備樹秧多種並柬邀各界蒞圃參觀云

## ◉商界不滿意於水電公司

▲陽陰歷並用之玄妙

南市商界對於內地自來水公司電燈公司均有違背部令將收入擅改陰歷支出則用陽歷陰陽反覆公同提議暫扣付資以待兩公司同意改良後再行付價等情曾紀前報茲聞電燈公司已派司員向各商用戶詳細解說因成立並今凡有收入支出統以陰歷用事以符商界習慣勸令照常付給僧銀屬各商舖多觀望聞自來水公司方面於昔年官督商辦時已用陽歷收支各欵迨改歸商辦後始將收價改爲陰歷致各用戶不能滿意群起反對大張揭帖將閏月份水價扣抵暗虧現該公司亦已具有改良之方針爲變通進行之辦法云

## ◉商業新聞兩則

▲糖業 本埠糖業近兩年來營業殊爲不佳今正以來收歇者竟有十餘家現在節屆清明各路莊客之購辦者仍不見多調查其故因英商之火車糖近在各處自設分行直接出售日商步其後塵亦在各大埠設立分銷處或派人經售現計英日兩商在各埠所立分銷處已有八十餘處各該處店家多就近購辦以致滬地糖市呈此疲滯之象現該同業南北市業董姚紫若張樂君正與同業磋商設法維持云

▲荳餅 荳餅爲培田之原料常年銷場向以舊歷三四月至五月此三月內最旺爲現在節屆清明距離旺市爲期已近故一般囤積居奇之輩無不廣事搜羅預爲購入囊將來坐獲厚利故該貨近市非但現貨交易異常暢旺即期貨買亦復任意拋出其交貨之期甚有訂至四月杪者此三日中期貨交易共有十餘萬片內大連漢口兩種最多以致近兩日來市價爲之驟漲每片漲銀七八分現計大連幷現貨開價銀九錢漢口永昌元幷三月底期交貨九錢四分又現貨八錢九分

## ◉祝融幸未成災

前晚十二時本城官廨弄某姓家柴房內不戒於火一時濃烟四佈幸由行人瞥見急往告知附近救火會驅車到場始熄致未成災惟燒去柴薪雜物而已昨晨由該管第一區二分駐所王警佐飭警將火首拘所押候究罰

## ◉花會賭徒並科

花會賭徒方連生陳吉甫厲阿標等在閘北小菜肆內向人兜攬花會賭博由警將方等拘送地方審檢廳請辦在案昨日午候承該廳端木棻推事官會同沈檢察官開庭辯論之下當庭宣判陳方厲三犯各監禁五個月並各科罰洋五十元以儆

## ◉冒名騙洋西牢四月

沈阿三因冒戴松夫之名捏造字據串令其弟沈阿松持往南市福記號及引翔港向劉榮耀劉祿鳳等騙洋化用被控捕房飭探將兩沈拘獲昨解公堂先由戴松夫投案證明冒名欺騙情形繼由劉等投訴被騙洋五千元嗣經察破鳴捕拘究各節訊之沈阿三供認不諱沈阿松供在北四川路順大永店學業日前兄長來店囑我送一字條至原告處不知假冒求察中西官得供判沈阿三押西牢四月沈阿松押候補查其師到案證明再核

## 野鴛竟興問罪之師

本城大東門外開設大舞樓菜館主徽州人許浦發之子許文標同妻許胡氏向居於附近吳家弄地方近來許文標與婦人王陳氏姘識賃屋於王家嘴角前日因拆姘起見各存意見王陳氏因疑文標之妻許胡氏從中播弄所致遂糾同婦人張陳氏即羅李氏張招弟即羅新弟母女並流氓多人前赴許胡氏家興師問罪而許胡氏見來勢不佳暗遣人前往大舞樓知照乃翁許浦發即招同該樓堂倌多人趕向理論一言不合彼此動手行凶兩造各受損傷旋有崗警到來將許浦發許胡氏翁媳並堂倌許榮華陳福松以及婦人王陳氏張陳氏張招弟等男婦七名拘獲許文標等已被乘間逸去當經該警將一干人拘入第一區警局由蓋警正向之研詰與詞各執故於昨日奉諭備文飭警將男婦等七名解送地方檢察廳訊辦當奉提案預審之下並驗明兩造各受皮傷判令分別收押候查明究竟因何起釁再行核辦

## 拐案何多

▲童孩被察破 住居西門外林蔭路地方拐匪姜潘江四拐婦陳朱氏等男婦三人串同一氣專在外間誘拐小孩販賣爲生此次不知從何處拐得七歲男孩名金寶並一年約三四歲男孩一口前日由其同黨婦人王吳氏邱張氏等正在將兩孩售賣間事爲該管二區警局訪悉密飭長警馳往捕拿當將姜江二匪並拐婦陳朱氏王吳氏邱張氏連同金寶等兩孩於昨備文飭送地方檢察廳預審分別收押候究金寶等兩孩發送救濟會留養候家屬認領

▲大連提解來 拐婦王朱氏李張氏韓趙氏等拐得二十一歲江北女子孔小桂十九歲甯波女子蔣阿新十六歲揚州女子趙小大子十三歲無錫女子趙阿二等不知何輪前往大連灣販賣當爲大連救濟會查獲電致上海救濟會派探前往大連已於前日將該拐婦連同被拐女子共四名均解提到申轉送地方檢察廳請辦奉諭分別押候核辦

▲偵探所查獲 江北人張大根子串同劣孩唐三寶在虹口華記路六號門牌誘拐張趙氏家六歲男孩小寶行經北海路被包探查獲一併拘入捕房昨解公堂奉命襄讞會同英領白君研訊總判張押西牢兩年唐押改良所三年以儆小寶交其母領回

## 中華森林會提倡植樹

海甯路威四林巷中華森林會定於今日(初五)午後三時假靜安寺路五十一號寰球中國學生會開談話會三時三刻齊赴宋園植樹以資提倡

## 茶館主聚賭抽頭

北西藏路一百十六號門牌某茶館主張鳳儀容留外人聚賭抽頭漁利且未向工部局捐取執照日前被匯司捕房三百五十七號華捕查見當將賭具帶入捕房稟明捕頭請廨出單將張傳案訊辦矣

## 又一個茶館聚賭

陸阿三在海甯路租賃二千二百六十七號門牌房屋開設茶肆因糾人聚賭抽頭被匯司捕房三百十七號巡街捕查見將賭具帶入捕房稟明捕頭諭候請廨出單傳案訊究

## 馬夫肇禍

馬夫王金海前日在外灘拉韁不慎將王阿二之黃包車撞壞由捕查見將王拘入捕房昨解公堂奉中西官略訊一過判王存洋一百元保出候下禮拜五復訊再核

## 拘獲航船

專在閘北等處各茶肆坐莊兜攬花會(即俗呼航船)之方連生陳吉甫李阿標等前日又在該處小茶肆內兜攬花會經人報告該管警署派警前往將方等三犯一并拘獲押送警廳於昨函送地檢廳訊辦

## 不承認代募華工

山東人陳某等代英人在閘北談家宅招募小工爲五區二分所牛警佐查獲解科一節已詳昨報前日經李科員訊得此項工人由李桂山承招李又與陳福生劉得標等信憑三人至招往英國探何工作李陳等均堅稱不知且互相推諉遂判分別還押聽候查核

## 查獲搶逃店夥

前日有形迹可疑之甲乙二人在北新涇鎮經過被四區四分所崗警查見身畔抄出鈔票數百元向詰支吾帶入該分所經署長訊之下據供伊等在美界某五金雜貨號爲夥串同捲逃等情昨解司法科訊辦

## 西人胡鬧

▲一個兒擊破人頭顱 無領事管束西人福林非而特昨日行經虹口百老匯路兆豐路轉角被鄉人蔡海生吐痰沾衣西人衣服當即大怒動手將蔡頭顱擊破血流注經巡街捕查見將兩造一併帶入捕房捕頭飭得蔡受傷嚴重飭送醫院醫治該西人不應凶毆押候解送公堂請究

▲一個兒酒醉撕打 無領事管束西人可乃爾昨在百老匯路轉角某酒肆內飲得酩酊大醉沿途胡鬧逢人亂毆被七百另二號華捕拘入捕房稟明捕頭諭飭押候酒醒釋放

## 北火車站之私土

北火車站烟土檢查所警探前日查獲私帶烟土六十四包之陳茂盛一名解經閘北司法科李科員訊明判移地方檢察廳究辦

## 巧遇債戶

天津人王勤齋向在滬上坐莊爲皮貨生意去年冬間有名金俊者與之交易代王銷售皮貨當被取出値價洋三百數十元之皮貨距金取貨之後即避匿不見直至昨晨王金二人在滬會面王即向索貨款無着遂鳴警將金拘入二區一分駐所杜警佐略詰之下以案關刑事命備文將金俊特送地方檢察廳請究一面着王自行赴該廳候質

## 到底誰是誰非

船戶王士德與同業楊壽春楊子壽朱祥生鬥毆船戶將培章上前解勸致被毆傷鬧王在水巡隊控楊等搶伊現洋五十元解科候訊已記昨報而楊以王欠款不還反誣圖賴等詞赴地方檢察廳起訴昨奉李科員質訊一過判解淞滬警廳司法科核辦

## 聚賭罰洋二百元

重慶路一百另二號門牌居人王紀鐘國於上月二十九號夜糾衆賭博被新閘捕房捕頭查獲將王與程如卿等十六人拘解公堂訊判程等各罰洋十元王存洋一百元保出候查明再核在案昨奉公堂提訊被告王紀鐘延海德禮律師到堂辯護中西官以王不應聚賭因判罰洋二百元充公抄獲之金飾發還

## 行使僞鈔票被拘

粵人龍志祥因於去冬串同甲乙兩日人在吳淞路攫取某日商用人値洋五百元之烟土及肥皂十打後復於上月十四號串同某甲等將某銀行之假鈔票持至盤克而路某錢莊內混用被捕查獲甲乙兩日人送請日領事署訊辦昨將龍拘解公堂經中西官訊悉前情判龍押候禮拜六日領堂期解究

## 板櫈毆人拘入捕房

胡連生前日在虹口揚子路用板櫈將陳鶴祥毆傷倒地被捕查見將胡拘入捕房昨解公堂經中西官訊判押候原告傷愈訊核

## 西國節期停止辦公

本月六日爲耶蘇復活節期本埠郵政總局昨已發出通告於是日停止遞寄包裹匯兌銀洋其餘普通信件仍照常收發江海關亦循例封關停止辦公並聞各銀行於是日均一律休假云

## 挽留禁煙聯合總會會長

昨晚九時東亞實業團中華工黨總部中華國民禁烟大會在國民禁烟大會開會討論挽留全國禁煙聯合會會長柏烈武先生因柏先生任事以來願不辭勞怨若令竟卸仔肩不惟於烟禁前途所關甚大抑恐觀聽所及將謂政府無禁煙决心乃由衆贊同致電北京挽留云

## 查烟苗及於園圃

江蘇齊省長加派復勘烟苗委員趙務滋來滬專查上寶等縣境花園園圃有無以罌粟作爲盆景昨已會縣出發查勘

## 法捕房取締小客棧

法捕房總巡施密德君以近來盜案迭出搶刦頻仍深恐境內小客棧有容留匪類情事特面諭沈德福黃金榮兩探目每晚帶同探夥分赴各處小客棧內嚴行查察如有形跡可疑之人應當盤詰來歷毋令匪徒混跡並傳諭各棧主晚間十二點鐘以後不准接待寓客及暗中聚賭等事倘敢違犯定章即行拘案究辦云

## 時評

### 烟民夢想 (谷)

禁煙期滿矣烟膏土店一律停止營業矣乃近日猶有土商運動當局準其盡賣之說是直煙民之夢想耳

今爲煙民計曰不能購土將斃彼輩於死地今悉如彼輩所計展期若干月聽其選購則殘喘舒矣

夫展期者爲有限之展期乎抑無限之展期乎如其爲無限之展期則烟民計誠得矣假使仍有一定之期限也則此數月之間雖苟且延其喘息而終必有山窮水盡之時何如快刀一揮亂絲悉斬早日戒除之爲愈也

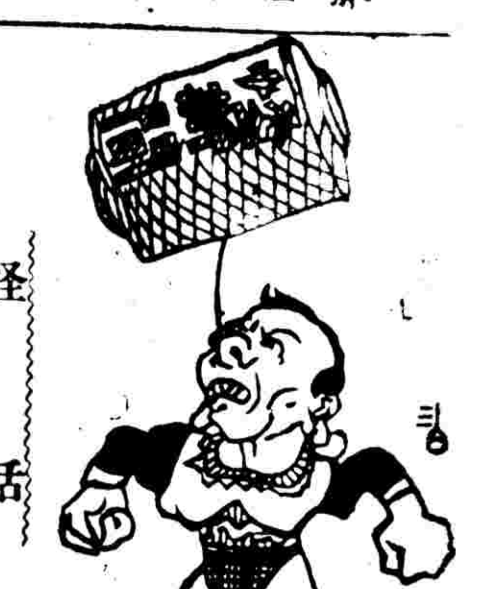

## 怪話

### 怪清明 (丹翁)

話說起怪了怎麼清明佳節也怪起來然而怪甚照字面測事是不清不楚不明不白照字義理當禁火却爲甚省城失火於是將舊詩改頭換面而朗吟曰

清明鬼火鬧紛紛 屋裏將軍嚇斷魂
借問烟槍何處有 參謀遙指粟花村

還有一首

播花飲酒過清明 春興翹然似野僧
只許州官勤吸火 不教百姓點煙燈

### 紅白喜事 (丹翁)

華人喜尙紅凶尙白歐人反是然亦有時反歐人之所反者而彼此各得其正蓋云紅白喜事紅喜事矣白亦喜事耶不謂竟成僭讖辛亥革命奏功喜事也而白其冠緣白其徽章白其旗幟頃者俄國革命亦喜事也乃紅其冠緣紅其徽章紅其旗幟遙遙相對誠亦美談雖然革命局云喜事蓋吾國數千年君主不但送終而且饕老在理宜討孝帛一幅以誌吉祥而俄國正是新生嬰孩湯餅開筵爲能不染猩紅廣送親舊倘謂喜事必涉夫婦之私則在我貞女自喻素質驚被風雪色之綾而在彼新郎待驗守宮鳳燭照染砂之臂所可懼者我則似蝦仁下鍋要白不得白彼則似瓜瓤敬客要紅不得紅於是一場大事不白不紅真不免空懽喜矣惟此時姑自祝曰白頭偕老而慰彼以紅鸞照命正不知天下有情人幾時才得盡成眷屬也

## 怪聞

### 破天荒之國會女議員

▲華盛頓國會之花▲仍不免美人答答

路透電社二日華盛頓電云國會第一女議員蘭敬女士當點名時報館到衆向歡呼此爲前所未有之事

### 縣署狐

▲可作聊齋志異讀 (磨而)

山左東昌府某縣署上房極寬敞綠陰晝靜屋宇沈沈夏屋五椽崇樓三面窗下海棠合抱高出簷際花時爛熳春色醉人樓無人居或云男女大仙東西占據陳列牀几位置井井夜鼓初動輒聞笑語雜以碎步夕月明聞窗扉騾啓潑水聲然天明視院中初無點滴樓下近左二厢亦成禁地入此室處禍譴立至某官不信闢局投以行李詰朝已案作矣倉皇遷出自是無復有問津者樓邊女墻時或見白髮老者兀立城上少女俊男經過咸頷之以頤餘者不能傳其聲色也

### 新月令 (慤公)

▲是月也妻化爲夫

江蘇六合縣城內有業裁縫某甲年少而鰥斷袖生涯匪惡恆不以娶妻爲事欲得以爲塔者咸太息而去今年春正娶妻矣妻故十年不字雖略具姿色而氣體豐碩一似擇人甚苛得某甲而甘心也者比鄰某乙好事之尤一夕鑽穴相窺殆欲以人家倫理之常助其酒後茶初之談柄不圖竟得奇聞傳於里閭席不稱異嘖嘖蓋某甲之妻謡云雌雄人彷彿以月之晦朔爲其變化之標準當某乙着眼於際之際正陰極陽生之時譬諸八掛天地否竟演成地天泰矣既飽眼福又從而口講指畫於是聞而嘩之者幾不背與其六合雖然苟屏出六合之外則仍在六合之內也豈不怪哉豈不怪哉

### 巡警捉拿布老虎

▲老虎皮不能嚇人矣

北京近發生謠言謂本年天花盛行兒童劫運已到若要逃出此厄必須身佩布製老虎一隻始可脫免以致內外城迷信之家多信以爲眞兒童佩帶布虎者日益增多警察廳聞及此事知爲巫者造謠特於二日通飭各區署一律查禁見有佩帶布虎者即代爲撕去云

### 偷兒之勁敵

▲大洗衣盆之新軍器

北京黄村迤南農民范治昌家於舊歷閏二月初七夜間有偷兒挖穿墻壁偷竊鑽進頭來探聽消息不料范某已有準備見賊人鑽進頭來急用大洗衣盆將賊人頭及脖項壓住不能縮回范某手持木棍跑至屋後連擊賊人兩腿及臀受傷甚經賊人哀哀苦求始放其逸去

### 好色眼前報

▲見女郎垂涎三尺▲拋了魂還要扒街

葉榭乍浦鎮有著名淫棍沈良伯者以蒸騙爲業受其害者不知凡幾前日由平赴乍船中有一女郎姿首綽約(聞係學界中人)沈睹之涎流兩鼻時以眼波送媚同船者已見而惡之比抵岸時已昏夜沈即出其手段爲之牽燈女郎不欲則強隨其後趾步不離途次並調以穢言是日有布商某甲亦與俱載略其狀知其技癢乃緊隨其後少頃女郎抵家沈竟欲入門借宿於是甲怒從心起直前擒之批頰無算沈本色中餓鬼瘦骨一把之徒怎敵甲之有力如虎立仆於地呼救如猪嘷一時觀者如堵咸怒沈之無狀乃罰令扒街數丈(乍俗伏地爬行謂之扒街)並叩四方頭以示衆懲亦足爲假紳無行者戒矣

六年四月五日　神州畫報　陰曆閏月十四日

自來血

自來血補血强身開胃豐肌治虛療癆久著奇效少年服之精力倍增無遺精之患老年

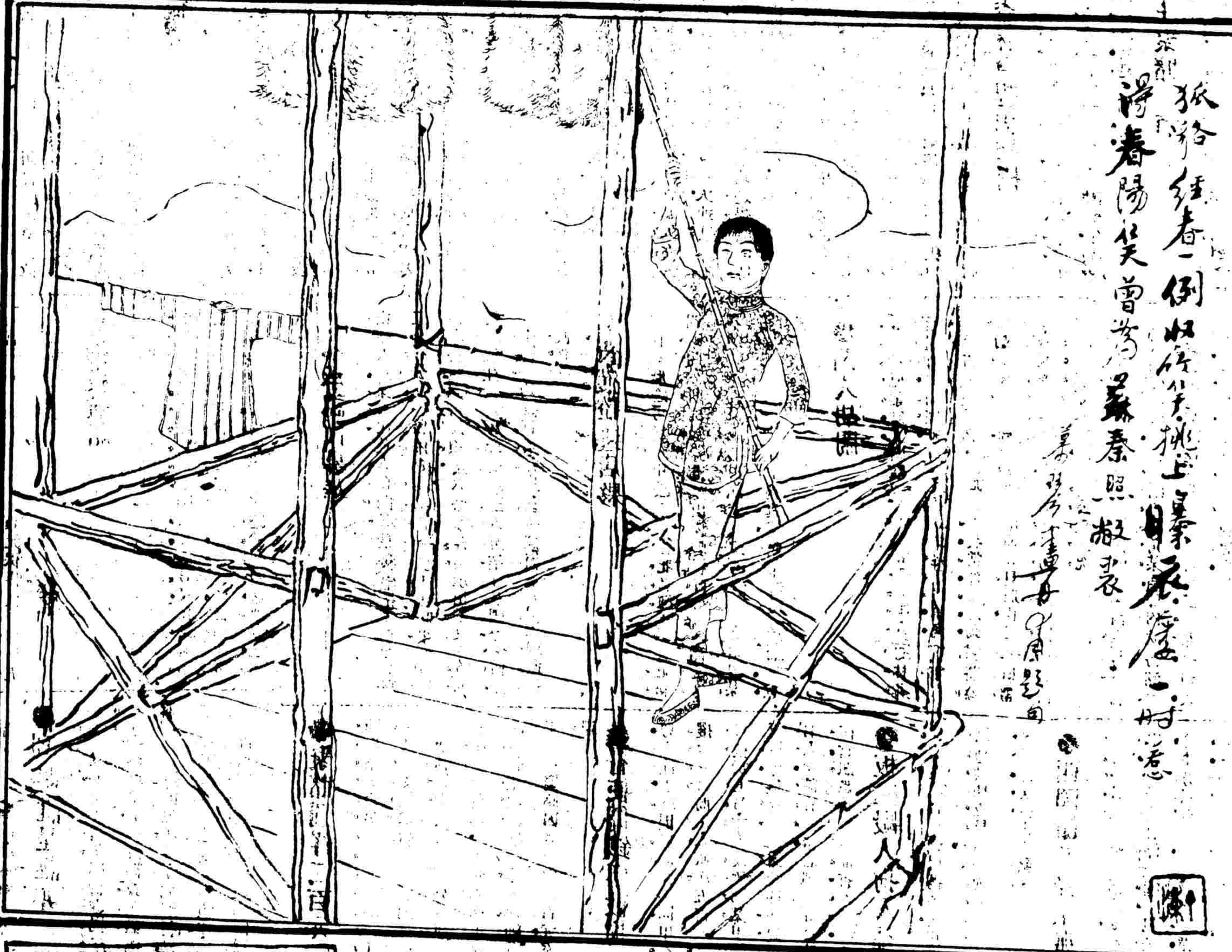


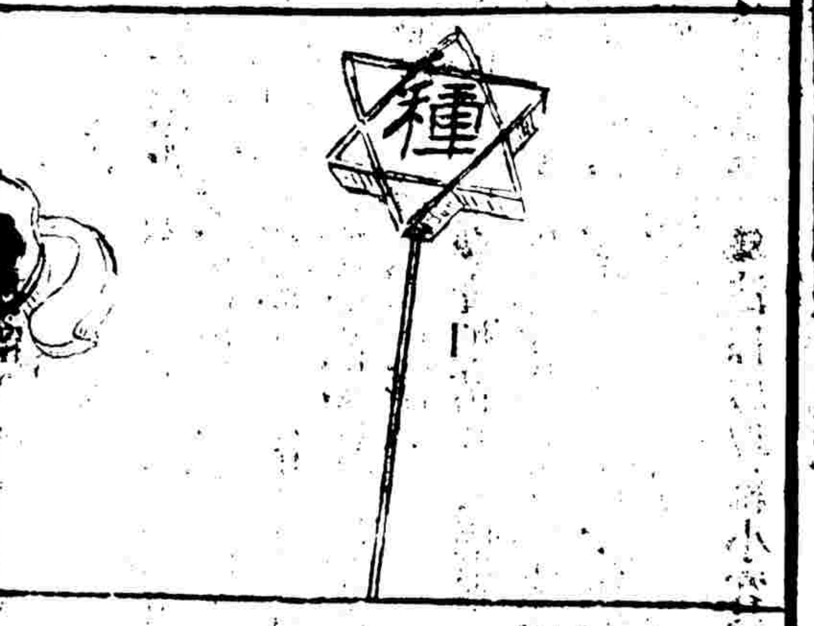

愛國諸君注意

國貨精製

人丹

價目
大人包一圓
大包五角
中包二角
小包五分

製造所 上海中華製藥公司
總經理 上海三馬路中法大藥房
各埠各大藥房及各洋廣雜貨鋪均有代售

內務部化驗
農商部註册
奉天督軍
山西督軍
陝西督軍
湖北督軍
吉林督軍
湖南督軍兼省長
福建督軍
道鎮守使
一律通飭各軍隊及軍事機關遵照購服

好評嘖嘖

言情小說　雙花記　每部二角

札記小說　琵琶怨　每部二角

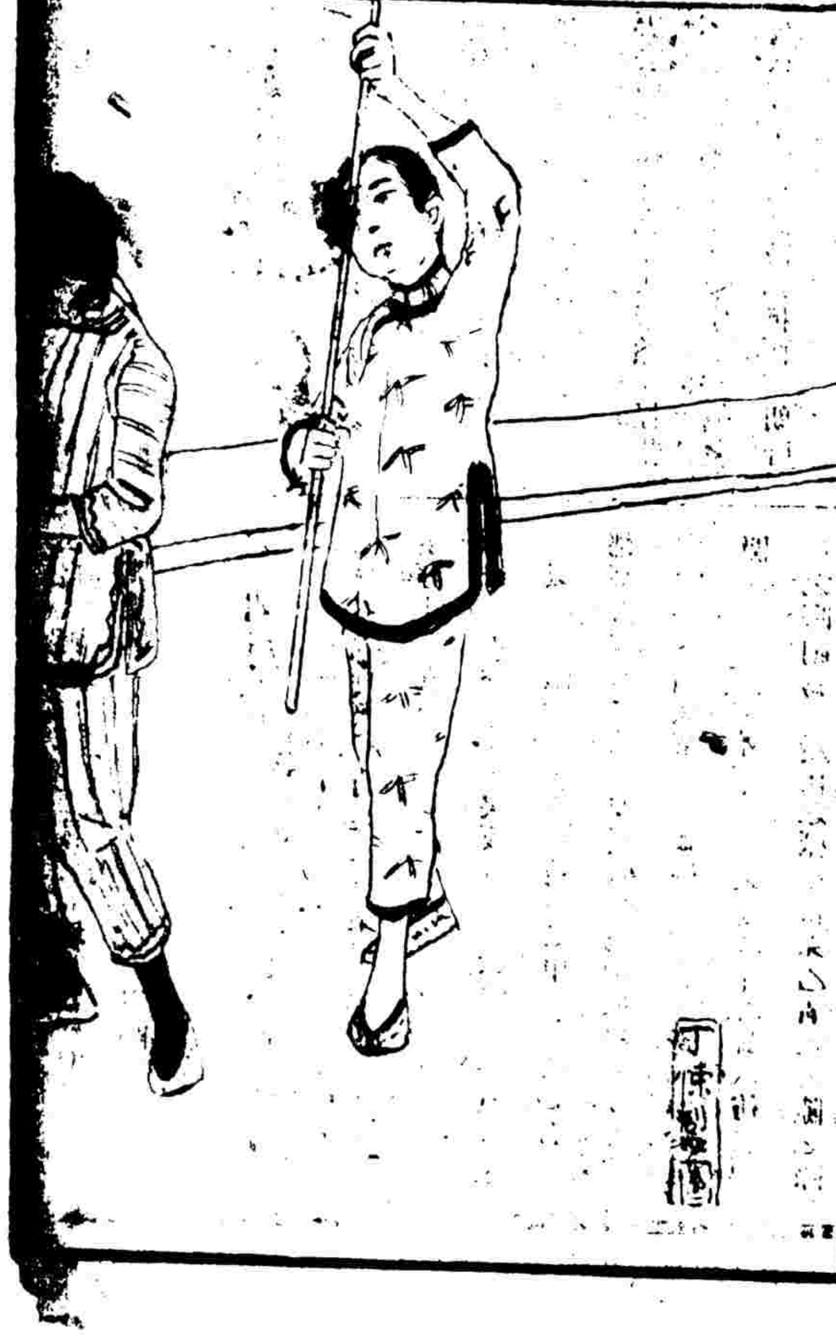

醒世小說　九尾龜第十三集　武進張春帆（漱六山房）著　（一百三十五）

第十四回　暫住家金剛謝客　小談心名妓聯歡

那以前的張雲卿華自然是沒有見過的就是那第一變時代的姚蓉初柳春娟第二變時代的陸小寶休桂香我說沒有見過你你想你也沒有見過你如何考據得這般清楚這個考據你又從何處得來的況秋谷道天下的事情只在於考據精詳那裡可以膠柱鼓瑟若論你這樣的說起來一定先要身當其境然後可講考據如今那班考據家就無話可說了我的話說得辛修甫自己也笑起來章秋谷說到這裡忽然觸着了一椿心事長嘆一聲陳海秋問道好好的說話因何嘆氣秋谷取起面前一杯酒來一飲而盡道我有我的緣因你們不知道的春樹道你們不必問他他只在陸蘭芬那裡遞過門生帖子的修甫等方才明白陳海秋道已往的事情何必再去想他我們還是吃酒罷秋谷點點頭就和陳海秋對乾一杯張寶寶坐在秋谷背後伸手拉一拉秋谷的衣袖道耐倽說完哉呀說坐秋谷不覺笑道已經說完了叫我再說什麼張寶寶道耐說得好聽歇再說兩句撥大家聽聽嗄秋谷道現在說到第五變已經完了要再要說時只好等你再變之後再說的了寶寶啾了一眼道耐倽一塌刮仔才曉得格呀倪做倌人格也無撥耐明白說秋谷道你說了一陣無非是討我們的便宜（未完）

陰曆閏月十四日　**神州畫報**　六年四月五日

男女老幼四時可服

服之氣色紅潤飭顏黑髮

婦女痛經胎產等症服之均驗

自來血價目大瓶二元每打廿元小瓶一元二角每打十二元

五洲大藥房發行

囍

國貨中未有之三喜香煙

烟味之香甜
烟灰之潔白
烟枝之加大
烟葉之黃嫩
烟樣之華麗
烟口之齊整
烟價之低廉

並有精美贈品

三喜牌五十支

愛國諸君請嘗試之

中國南洋兄弟煙草公司啟

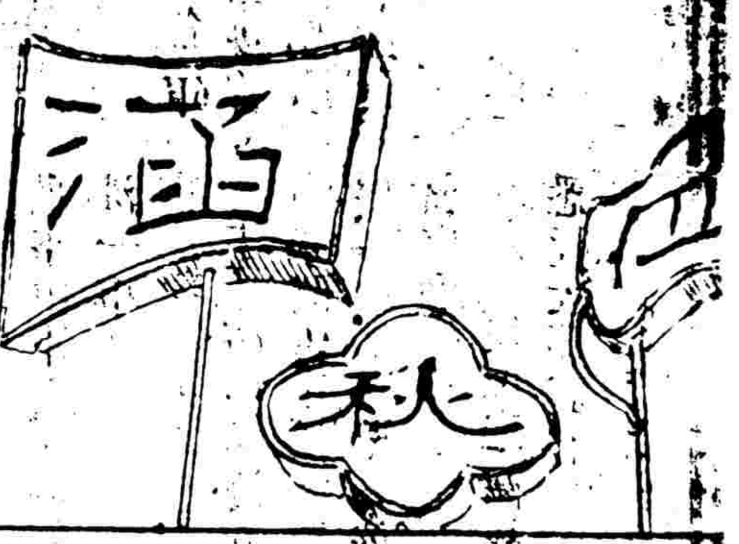


雙鵑血　每部五角

俠情小說　瑤瑟夫人　每部三角

以上四種均李涵秋著

上海望平街神州日報館寄售